هكذا من الأصل

הצופה

היום	פרי מסעי
הפרק	משלי ט־י
המשנה	נדרים יא, ו־ז
הדף - בבלי	סנהדרין קה
ירושלמי	כתובות ט
ההלכה	שו"ע ריא, ב־ד
רמב"ם	ברכות התפילה
זריחה	5.45
שקיעה	7.45
סוף זמן ק"ש	8.21

ב"ה, יום שני כ"ז בתמוז תשנ"ה (24.7.1995) • שנה נ"ח • גליון 16889 • המחיר: 2.80 ש"ח, כולל מע"מ ★ מייסד ועורך ראשון: הרב מאיר בר־אילן ז"ל ★ עתון התנועה העולמית של המזרחי והפועל־המזרחי

"הדרך השלישית": לגשת מיד להסדר הקבע ביו"ש – ולאשרו במשאל־עם

תנועת "הדרך השלישית" הציגה את תוכניתה להסדר הקבע ביהודה ושומרון וקראה לממשלת ישראל לקיים משאל־עם באשר להסדר הקבע שיתגבש בין ישראל לפלשתינים. כן קראה לדון עתה בהסדר הקבע "ולהפסיק את שרשרת הויתורים".

במסיבת עיתונאים בבית סוקולוב בת"א ציינו ראשי התנועה, כי העקרונות המנחים בהסדר הקבע שמוצע על ידי התנועה הם הזכות ההיסטורית של עם ישראל על ארץ ישראל, נכונות לפשרה טריטוריאלית, עם מתן ביטוי לרצון שלא לשלוט בעם אחר ולשמור על אופיה היהודי והדמוקרטי של מדינת ישראל. בתחום הבטחון, בטחון אסטרטגי למדינת ישראל ובטחון אישי לתושביה, הפרדה בין אזרחי ישראל, יהודים וערבים לבין הרוב המכריע של הפלשתינים, הבטחת רציפות בין החלקים השונים של השטח הפלשתיני ובינו לבין מדינות ערב והבטחת מקורות המים.

על פי המפה, כפי שהוצגה על ידי תא"ל במיל. דן שומרון תחול ריבונות ישראל גם מעבר לתחומיה המוניציפאליים של ירושלים, המרחב יכלול בצפון את גבעת זאב, במזרח את מעלה אדומים ואת מוצא

(סוף בעמוד 2)

תחזית מזג האוויר

מעונן חלקית עד בהיר. הטמפרטורות ללא שינוי ניכר

מידות החום המירביות: ירושלים 30, רמת הגולן 29, הרי הגליל 27, חיפה 31, עפולה 33, תל אביב 30, שכם 30, אריאל 31, נתב"ג 33, עזה 29, באר שבע 35, מעלה אדומים 33, סדום 40 ואילת 40 מעלות.

השרים התרשמו: סיכויים אפסיים לסיום המו"מ עד מחר, ה־25 ביולי

תאריך יעד חדש לחתימת הסכם הפריסה מחדש: אמצע אוגוסט

מאת סופרנו המדיני בירושלים

יש קשיים רציניים במו"מ עם אש"ף. אין להניח שהצדדים יסיימו עד ה־25 לחודש זה. גם הפלשתינים ויתרו על התאריך הזה והמדובר על אמצע אוגוסט – כך נמסר אתמול בסקירה בישיבת הממשלה.

ראש אש"ף יאסר ערפאת וראש הממשלה יצחק רבין אמורים להיפגש בקאהיר בנסיון למצוא פתרון לבעיות הקשות שטרם נמצא להן פתרון. אולם עדיין לא נקבע מועד לוועידת פיסגה כזאת.

מתאם הפעולות בשטחים, האלוף אורן שחור, סקר אתמול בישיבת הממשלה את התקדמות שלבי המשא ומתן. שחור לא הביע את דעתו בנושא, אך מרבית השרים התרשמו, כי ההתקדמות שהושגה עד כה אינה מאפשרת עמידה בלוח הזמנים המתוכנן.

על פי הערכות שונות, שהשמיעו מקורבים לראש הממשלה, יושג הסדר ביניים לא לפני אמצע אוגוסט. לפי שעה, הצדדים מתבצרים בעמדותיהם בנושאים הקריטיים שלגביהם עדיין קיימת מחלוקת. נושאים אלה הם סוגיית הפיקוח על המים, מעמד צה"ל בחברון, סמכויות הצבא באיזורים הכפריים ומספר סוגיות הקשורות להצבעת ערביי מזרח ירושלים בבחירות.

מן הפרטים שנמסרו לממשלה מתברר כי הפלשתינים הסכימו קודם להשארות צה"ל בחברון, אך לא בכל השכונות. אחר כך התחרטו, ועכשיו הם דורשים נסיגה מוחלטת של צה"ל מחברון.

השיחות במלון "לוט" שבים המלח התנהלו אתמול אך הסיכויים להסכם קלושים. בירושלים אין מעניקים כלל סיכויים לאפשרות שהשיחות בין ישראל והפלשתינים יגיעו לסיומן עד לתאריך ה־25 ביולי מחר. זאת, לאחר שבשיחות זכרון יעקב הושגה התקדמות מועטה בלבד.

יש בישראל הטוענים, כי מאחורי המכשולים שהציבו הפלשתינים בשיחות עומדת יד מכוונת שמטרתה לסחוט ויתורים ישראליים נוספים לקראת שלב ההכרעה של הדיונים.

לפי שעה, יתנהלו הדיונים בנושא חברון בתת ועדה מיוחדת שהוקמה לשם כך. המגמה היא לצמצם את פריסתו של צה"ל ברחבי העיר ואולי אף לרכז את כוחותיו במתחמים היהודיים בלבד. הסדר זה עשוי לשמש בסיס לדיונים המאוחרים יותר בסוגיית חברון, שיתקיימו רק בשלב הבא, לאחר שיושג כבר הסכם ביניים מניח את הדעת.

כחלק מן המאמצים לקדם את השיחות יפגשו כבר השבוע ראש הממשלה יצחק רבין ויו"ר הרשות הפלשתינית יאסר ערפאת. השניים צפויים לצאת בהצהרה המעניקה גיבוי נוסף לתהליך כולו. ברם, המטרה היא לצמצם עד כמה שניתן את תדירות פגישות הפיסגה הללו וזאת על מנת שלא להפחית במעמדן.

הדיונים, על מנת לקדם את ההבנות שישגו בועדות המשא ומתן, תורחב ככל הנראה סמכותן.

בינתיים, תוהים אחדים משרי הממשלה עד כמה ניתן לרסן את הפעולות שעליהן הכריזו המתנחלים במגמה לשבש את הסדר הביניים. כך, למשל, כשדווח בממשלה על הפעולה המשולבת שנקטו המתנחלים לחסימת צירי התנועה ביהודה ושומרון בסוף השבוע האחרון, עורר הדבר את רוגזו של שר האוצר אברהם שוחט. שוחט טען, כי המשטרה אינה עושה מספיק על מנת לרסן את המתנחלים. בפנותו אל השר שחל אמר שוחט: "נתתי מספיק כסף לתגבור כוחות המשטרה בשטחים. מדוע לא מצליחים למנוע את השתוללות המתנחלים?"

שוטר פלשתיני נהרג ברצועה

שני אנשים מזויינים הרגו אתמול ביריות קצין המשטרה הפלשתינית, קפטן עמר סאלח, 36, ליד ביתו במחנה שאטי. הוא נפגע מ־4 יריות מקלע בעת שעזב את ביתו בדרכו למטה המשטרה בעיר עזה. סאלח שהיה איש המשטרה הפלשתינית מאז שהוקמה בשנה שעברה, שירת במשטרת ישראל עד 1988. הוא פרש מתפקיד זה עם תחילת האינתיפאדה. זהו קצין המשטרה הפלשתינית השני שנהרג בעזה בשבועיים האחרונים. האחר היה אכרם אחמד, שנורה למוות על ידי תוקפים אלמונים בעת שמילא תפקידו כשומר. צילום: איי.אף.פי

אלוני דרשה בממשלה להשתמש בגז מדמיע נגד הפגנות של מתנחלים

רבין: זהו עימות בין שתי השקפות עולם – יש לנהוג בחכמה ואין להחריף אותו ● ברק וביילין השתתפו לראשונה כשרים

מאת סופרנו המדיני בירושלים

בישיבת הממשלה אתמול דרשה הגב' שולמית אלוני להשתמש בגז מדמיע נגד המתנחלים שעורכים הפגנות.

ראש הממשלה השיב על כך: יש כאן עימות בין שתי השקפות עולם, ויש לנהוג בחכמה ולא להחריף את העימות.

אלוני העלתה בממשלה את הדרישה להקים את הקראוונים בגבעת הזית באפרת.

בישיבת הממשלה אתמול השתתפו לראשונה השרים החדשים אהוד ברק ויוסי ביילין. לאחר הישיבה אמר ברק כי הוא "[illegible]" בממשלה.

הממשלה החליטה למנות את חבר הכנסת אלי דיין לתפקיד סגן שר החוץ במקום ד"ר יוסי ביילין. אלי דיין שייך למחנה פרס.

המשטרה מנעה אתמול 3 נסיונות של פעילי "חי וקיים" להתפלל בהר־הבית

מאת יהושע מור־יוסף סופר הצופה

שלוש פעמים ניסו אתמול חברי תנועת "חי וקיים" לעלות ולהתפלל בהר הבית, ושלוש פעמים מנעה זאת המשטרה בכוח כשהיא עוצרת את המתפללים, על אף שאין כל מניעה חוקית ליהודים להתפלל על הר־הבית.

סמוך לשעה 9 בבוקר הגיעו לשער המוגרבים הסמוך לכותל המערבי כ־20 נשים וילדים. השוטרים מנעו את כניסתם להר. במחאה הם התיישבו על שביל הגישה ופתחו בשירה, תוך שהם מפריעים לתיירים ומתפללים מוסלמים לעבור בשביל.

לאחר יותר משעה וחצי, ביקשו השוטרים מהמפגינים לעזוב את המקום. לאחר שסירבו, פינו אותם בכוח. 4 נשים וגבר נעצרו והועברו לחקירה בתחנת העיר העתיקה.

בשעות הצהרים המוקדמות הגיעו לשער השלשלת שני פעילים נוספים של "חי וקיים". לאחר שנמנעה כניסתם, הם פתחו בתפילה סמוך לשער. אחרי שסירבו לחדול או לעזוב את המקום הם נעצרו והועברו לחקירה.

בשעות אחה"צ הגיעו שבעה חברים נוספים לשער השבטים וביקשו להיכנס בכוח אל שטח הר הבית. השוטרים המוצבים במקום מנעו מהם את הכניסה, ובעימות שהתפתח בין השוטרים למפגינים הושלך בקבוק ריק, התנפץ ופצע שוטר וצלם.

שבעת פעילי התנועה נעצרו לחקירה, והועברו לתחנת הקישלה בעיר העתיקה.

האלוף לוין הסביר לרבין "התבטאויותיו" ב"ידיעות אחרונות"

מאת סופרנו המדיני בירושלים

אלוף פיקוד הצפון עמירם לוין נפגש אתמול עם ראש הממשלה יצחק רבין.

לוין הסביר לו את הציטוטים מפיו שפורסמו בעתון "ידיעות אחרונות" בעניין פרשת צאלים ב' שנשקלו מכוונים נגד רבין והרמטכ"ל.

האשמות בין פרס לחריש הביאו לביטול כינוס כלכלי

מאת סופרנו הכלכלי בירושלים

כינוס של הוועדה לקידום היחסים המסחריים עם המזרח הרחוק בוטל אתמול בעקבות הטחת האשמות חריפות בין שר החוץ שמעון פרס ושר התעשיה והמסחר מיכה חריש. שר האוצר אברהם שוחט שיזם את הכינוס ביטלו בלי לקבוע מועד חדש.

עם שובו מסין הזמין שר האוצר את השרים להשתתף בוועדה. הכוונה היא לקדם את היחסים עם המזרח הרחוק ובמיוחד עם סין. אולם שר החוץ ושר התמ"ס מתנצחים מזה זמן סביב הובלת הנושא.

אתמול הטיחו שני השרים דברים קשים ביניהם בעניין המו"מ עם האיחוד האירופי. פרס האשים את חריש כי כמעט הביא להכשלת המו"מ על הסכם סחר חדש עם האיחוד, ואילו חריש האשים את פרס בהכשלת ישראל במו"מ זה ובביטול הישגים שהיו במו"מ. נוכח האשמות אלה החליט שר האוצר לבטל את כינוס הועדה.

מאות חניכי "בני־עקיבא" יצעדו מחר בוואדי־קלט

מאת חגי הוברמן סופר הצופה

תנועת "בני עקיבא" בשיתוף עם המועצה האזורית "מטה בנימין", מכינים למחר צעדת המונים בוואדי קלט, במלאת שבעה להירצחם של אהד בכרך ואורי שחור הי"ד. האזכרה לנרצחים תיערך במקום הרצח.

בשיחה עם סופר הצופה אמר אתמול מזכ"ל בני־עקיבא אלחנן גלאט, כי הצעדה "בעקבות ההולכים" נערכת תחת הסיסמא שצריך להמשיך ללכת ולטייל, ובאה להפגין את העובדה שואדי קלט גם הוא חלק מבנימין.

הצועדים יילכו בשני מסלולי הליכה, האחד למיטיבי לכת והשני מיועד למשפחות. צה"ל יאבטח את הצועדים.

כתב עתי"ם מולי פייקרש מוסיף:

אל חניכי בני עקיבא יצטרפו חבריהם של הנרצחים מישיבות "מרכז הרב" ו"נתיב מאיר" בירושלים. בני משפחות בכרך ושחור עודכנו על הסיור המתוכנן אולם טרם ברור אם יצטרפו אליו.

עוד אמר גלאט, כי בקיץ מתכננת התנועה לקיים סיורים וטיולים רבים לחניכיה ברחבי הארץ ובכלל זה גם בוואדי קלט.

65 חברי־כנסת חתמו על עצומה: להתנות שיחרור מחבלים בהסגרת רוצחים

מאת יהושע מור יוסף סופר הצופה

בני משפחותיהם של יהודים שנרצחו ע"י מחבלים שמצאו מקלט בשטחי האוטונומיה יגישו היום לראש הממשלה וליועץ המשפטי לממשלה דרישה להתנות שחרור מחבלים נוספים בהסגרת רוצחי יהודים שמצאו חסות אצל יאסר ערפאת. על הדרישה חתומים שישים וחמישה חברי כנסת.

בנוסף לחברי הכנסת של האופוזיציה חתמו על המכתב סגן שר החוץ המיועד, אלי דיין, סגן שר השיכון אלכס גולדפרב וחברי הכנסת עמנואל זיסמן, יעקב שפי, אביגדור קהלני ושלמה בוחבוט מהעבודה.

אתמול קיימו הנציגים הישראליים למשא ומתן לשיחרור המחבלים דיון פנימי. זאת לקראת פגישה נוספת שתתקיים בנושא, מחרתיים עם אנשי הרשות הפלשתינית, בתם בבית שמש. מקורות פלשתיניים טענו אמש כי הובטח להם שיחרור עוד אלפיים וחמש מאות מחבלים בהם אלפי אנשי חמאס.

נערכת תפילת יום כיפור קטן
ביום ה' כ"ט בתמוז
בשעה 19.00
בביהכנ"ס נוסח ספרד
ליד הרא"ב"ע רמת־גן

מהירות הנסיעה המתוכננת לכבישים העוקפים – 40 קמ"ש

רוחב כל כביש הוצר מ־7 מ' ל־4 מ' בלבד כדי לחסוך בהוצאות הכספיות

מאת חגי הוברמן סופר הצופה

הכבישים העוקפים ביו"ש עתידים להפוך עם השלמתם לכבישים מסוכנים ביותר מבחינה בטיחותית, בשל הרמה הירודה של סלילתם, במגמה לחסוך בכספים.

על פי התכנון הם יסללו בהתאם למהירות נסיעה מירבית של 40 קמ"ש, מהירות נמוכה יותר מאשר בכבישים עירוניים בהם מהירות הנסיעה המירבית היא 50 קמ"ש. רוחב כל כביש עוקף יהיה 4 מ', רוחב שבו אין באפשרות שתי מכוניות לנסוע אחת מול השניה. על הסטנדרטים הירודים, שיהפכו את הכבישים העוקפים לבעייתיים ביותר מבחינה בטיחותית, הוחלט כדי לחסוך סכום של 100 מליון ש"ח.

על כך סוכם לפני כחודש, בדיון שנערך בקיסריה בכ"ה סיון, 23.6, בהשתתפות שר־האוצר אברהם שוחט, מנכ"ל מע"צ בקציון סלמן, עוזר שר־הביטחון לענייני התיישבות נח כינרתי, ראש המינהל־האזרחי תא"ל ברוך שפיגל, סגן ראש אג"ת תא"ל יוסי רווה, ואנשי מקצוע נוספים.

ממסמך של משרד־הבטחון בעקבות הדיון עולה, שבדיון התקבלה הצעתו של עוזר שר הבטחון לענייני התיישבות נח כינרתי, לקצץ את תקציב הכבישים העוקפים מ־325 מליון ש"ח ל־225 מליון ש"ח, כבר

(סוף בעמוד 2)

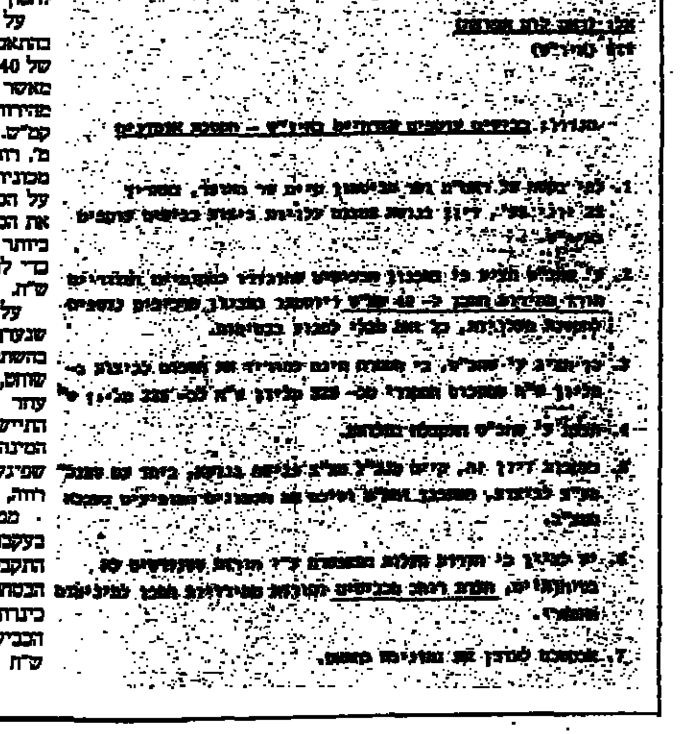

בת 17 נעדרת בכנרת

נערה בת 17 שיצאה להפלגה על סירה בכנרת, נפלה למים אתמול אחה"צ וטרם נמצאה.

כתב עתי"ם מוסר, כי הצעירה יצאה עם קבוצת בני נוער על גבי סירת גומי מהירה וחזקה שלוקחת מספר שייטים הנאחזים בשוליה בחבלים מיוחדים. סירות אלה משמשות לטיולים בפתחי נהרות או בשייט על הכנרת כשהן "תופסות גלים". הסירות נחשבות באמינות ביותר.

לאחר שהתברר, כי אחת הצעירות נעדרת החלו חיפושים קדחתניים אחריה. השייטים מצאו את חגורת ההצלה של הנערה.

למקום הוזעקו צוללנים, אך עד שעת סגירת הגליון לא נמצאה הנערה. החיפושים נמשכו עד רדת החשיכה. בעלי חופים במזרח הכנרת, שם אירעה התאונה, אמרו כי יש מקומות שהנערה נחלצה בדרך כלשהי והגיעה לחוף בבטחה.

במקביל לחיפושים בים נערכים חיפושים גם ביבשה, לאורך החופים, בסיוע המשטרה. מתנדבים ואנשי מג"ב.

לישכת המפד"ל התכנסה באלקנה לדון בפסק הרבנים

המפד"ל: פסק ההלכה מופנה כלפי הממשלה – חובתה למנוע פילוג

מאת שאול שיף סופר "הצופה"

המפד"ל מביעה הערכתה לרבנים המסורים להלכה, לארץ ישראל, לצה"ל ולמדינה ורואה בחומרה את ההתקפות הצבועות נגדם ואת ההתנפלויות הציניות עליהם.

המפד"ל קוראת לממשלה שלא להפקיר את ביטחון המתנחלים ולא להתעלם ממצוקתם, מחרדתם ומעמדתם – במהלכיה, המסכנים את הארץ ואת ביטחון אזרחיה בכל הארץ. המפד"ל מגנה את שיטות השלטון וההתנשאות שמשדרת הממשלה כלפי המתנחלים במטרה להדחים וליאשם.

המפד"ל מבהירה בעקבות התייעצות עם הרבנים שפסק הרבנים מופנה בראש ובראשונה לממשלה, שהיא האחראית למציאות הזו והאמורה העלולה לקרוע את לב העם ואת לב הארץ – וקוראת לממשלה ולעומד בראשה למנוע פילוג בעם ובצה"ל.

זאת נאמר בסיכום הדיון בלישכת המפד"ל, שדנה ב"פסק הרבנים". הלישכה התכנסה במיכללת "אורות" באלקנה והדיון נפתח בדברי תורה משולבים באקטואליה מפי המארח, ראש מיכללת "אורות" הרב יהודה פליקס.

ראש הלישכה, ח"כ פרופ' אבנר שאקי החליט לייחד את הדיון בלישכה רק ל"פסק הרבנים" וכך לאפשר לכל מיגוון הדיעות לבוא לידי ביטוי ומיצוי.

הלישכה בחרה ב"וועדת ניסוח" שתתמצת את ההחלטה רבת הסעיפים, שבאה מצד אחד לתת גיבוי לרבנים ואינה גוררת את המפד"ל לעימות פנימי – מצד שני.

(סוף בעמוד 2)

"יישר כח" לצוות הרפואי בשומרון

הח"כ שאול יהלום שלח בשם הישיבה ברכת "יישר כוח" לצוות הרפואי בשומרון שטיפל בילודת הערביה והציל את תינוקה.

מעשה זה מוכיח – אמר יהלום – עד כמה המאבק שלנו שהוא לאומי ויהודי, נטול שנאה אישית, ברוח תורת ישראל המתבוננת בכל אדם הנברא בצלם.

הח"כ שאול יהלום ציין במיוחד לשבח את נהג האמבולנס, אסף יצחקי, חבר מרכז המפד"ל, שיזם את מבצע ההצלה יחד עם הרופאים והאחיות המקומיים.

פעיל חב"ד הביא "דולר" שהרבי מלובביץ' ביקש להעביר לרבין

מאת שאול שיף סופר הצופה ומולי פייקרש כתב עתי"ם

פעיל חב"ד מארה"ב הגיע לפני שבוע לישראל עם "דולר" שהרבי מלובביץ' המנוח, ביקש בשעתו להעביר לראש הממשלה יצחק רבין, במטרה "להזכיר" לו שיחה שקיים עימו ו"שמשמעותה גורלית לעתידה של ארץ ישראל".

תחילת הפרשה עוד בימים שיצחק רבין, בתקופה שכיהן כשגריר ישראל בוושינגטון, הגיע בשעתו לרבי מלובביץ' לשוחח עימו. תום הפגישה המתין בחדר המזכירות יחד עם פעיל חב"ד בשם איצ'קה (יצחק) גנזבורג. בתום הפגישה עם הרבי יצא רבין ומאז לא פגש בגנזבורג.

כעבור שנים רבות, נכנס שוב גנזבורג, שהוא נכה צה"ל ובעל תואר "גיבור ישראל", לשיחה עם הרבי מלובביץ' ז"ל, בעניניו האישיים. אלא שאז הוציא הרבי שטר דולר ואמר לגנזבורג, ביידיש, כי הוא איש צבא ויש לו שליחות עבורו. "אני רוצה שתתן דולר זה ליצחק רבין ותגיד לו שייזכר"

(סוף בעמוד 2)

ציפיה להודעת פרנקל בענין שיעור הריבית לחודש הקרוב

מאת סופרנו הכלכלי בירושלים

במערכת הכלכלית מצפים להודעת נגיד בנק ישראל פרופ' יעקב פרנקל בעניין שיעור הריבית לחודש הקרוב.

בימים האחרונים הפעלו לחצים מגבבים על הנגיד להורדת הריבית.

עם זה לא ברור עדיין אם תהיה הפחתת ריבית קטנה או שהיא תשאר ברמתה הנוכחית.

★ חדשות ומשמעותן ★

דרושה הפחתה מתונה

מאת יצחק דוימש

ההכרעה הסופית בעניין הריבית לחודש הקרוב תתקבל רק הבוקר ואולי נדע אם היא נשארת ברמתה הנוכחית או שתופחת כלשהו. אפשר למצוא סיבות לכאן ולכאן.

אבל ישנן שלוש סיבות טובות בעד הפחתה מתונה בריבית:

● תגובה להתרחשויות. למרות שהאינפלציה עדיין לא נבלמה ישנם נתונים ברורים לירידה בשיעורה. נכון שהנתונים על התפתחות האשראי במשק, העלייה באמצעי התשלום, הגידול בביקושים והגרעון במאזן התשלומים מצדיקים הפעלת אמצעים מרסנים, אבל דרוש שהריבית תגיב בכל זאת להתפתחות המחירים וכאשר מדד יוני עלה ב־0.3% ובמחצית הראשונה של השנה ב־2.5%, מתבקש שבנק ישראל יפחית כלשהו את הריבית שהוא גובה מהבנקים תמורת האשראי שלו העומדת כיום על 13.5%.

● הפחתה קלה בריבית תעודד יציאה אישית הדרגתית של כסף חם ותמריץ עלייה מתונה בשער הדולר. עדיף שתהליך זה יהיה הדרגתי ומתון במקום התפתחות מואצת ובלתי צפויה.

● אם בנק ישראל יבצע הפחתה מתונה בריבית הוא יאותת כי האיומים על קיצוץ סמכויותיו ועצמאותו אינם משפיעים עליו, אך גם אינם גורמים להתבצרות עיקשת בעמדותיו.

יש כמובן גם סיבות נגד הפחתת הריבית, אך דומה שהסיבות המנויות צריכות להכריע. אך כאמור, את הכרעת הנגיד נדע רק שעות אחדות לאחר ששורות אלה יראו אור.

תנועת בני עקיבא | מועצה אזורית מטה בנימין | מתנ"ס בנימין

בעקבות ההולכים
וצריך להמשיך ללכת
וצריך להמשיך לצעוד

הציבור מוזמן להשתתף בעצרת זכרון שתתקיים אי"ה
ביום השבעה להירצחם של

אהד בכרך
ואורי שחור הי"ד

ביום שלישי כ"ז בתמוז 25.7.95 בשעה 17.00
במצפור שמעל ואדי קלט ליד מאהל המחאה
בכניסה לישוב מצפה יריחו.

העצרת תתקיים לאחר צעדה בערוץ הנחל החל משעה 11.00.

סידור הסעה מבנייני האומה בירושלים בין השעות 10.00 – 11.00
15.30 – 16.30

הרשמה ופרטים נוספים במתנ"ס בנימין, טל' 02־9977101

02071091

על הצופה

"שיחות לוט" באווירה של מבוי סתום

הַשיחות בין ישראל לראשי הרשות הפלסטינית הועתקו מזכרון יעקב למלון "לוט" על שפת ים המלח. אולם הבעיות אשר מנעו הסכם בין שני הצדדים נשארו כפי שהיו. לא חל כל שינוי, הדף ההודעות האופטימיות של שר החוץ בעקבות פגישתו עם נשיא מצרים חוסני מובארק וראש אש"ף יאסר ערפאת בקהיר. הפלסטינים נשארו תקיפים בדעתם הן בכל הקשור בפריסה המחודשת של צה"ל ביהודה ושומרון והן בכל הנוגע לדרישתם לפנות את הצבא הישראלי מחברון עיר האבות ומקבר רחל בשערי בית לחם. הם גם דחו את ההצעה הישראלית המתייחסת לחלוקת מקורות המים באיזור.

בשיחות בזכרון יעקב התגלו לא רק חילוקי הדעות בין ישראל לפלסטינאים. אלא גם המגמות של יאסר ערפאת להשתלט כבר עתה על יהודה ושומרון בניגוד לנאמר בהסכמי אוסלו. בנסיבות אלה קשה לצפות כי בשיחות במלון "לוט" יחול שינוי בעמדה הפלסטינית. הם, ככל הנראה, מקווים כי ברגע האחרון ישראל תעשה ויתורים נוספים כדי לרצותם. אולם, כי שעוקב מקרוב אחרי השיחות, גם אם בחלקן מוסתרות מן העין, אינו רואה אפשרות כי ישראל תעשה ויתורים נוספים, הואיל וכל ויתור נוסף יפגע באינטרסים המדיניים והביטחוניים שלה.

לאמיתו של דבר, נתגלתה האמת. "הסכם אוסלו" שנחתם בבהילות על־ידי ממשלת ישראל לא רק שכלל בתוכו הרבה חורים שאינם לטובת ישראל, אלא גם יצר עובדות בשטח שישראל מתקשה כעת להשלים איתם עם יישומו של השלב השני.

ההצעות שעלו על הסדר בשיחות בזכרון יעקב על־ידי הרשות הפלסטינית למעשה קובעות כבר עתה את הגבול החדש בין ישראל לרשות האוטונומיה ההופך את הגבולות של "הקו הירוק" מלפני מלחמת ששת הימים.

לאור האמור, אין מקום לדון על יישומו של שלב הביניים השני של "הסכם אוסלו" הואיל והעובדות שייקבעו בשטח ימנעו מישראל להבטיח את צרכיה הביטחוניים בעת הדיונים על ההסדר הסופי. מוטב איפוא לפתוח כבר עתה בדיונים על ההסדר הסופי, בלא להזדקק להסדרי ביניים.

בהזדמנות זו חשוב להפנות את תשומת הלב כי גם ההסדר הראשון שנחתם בקהיר לפני למעלה משנה הושג בעקבות לחצים כבדים שהופעלו על ישראל. היא ויתרה על נושאים עקרוניים וביטחוניים, מתוך תקווה כי בדרך זו תשפיע על אש"ף לעמוד בהמשך בהתחייבויותיו.

אש"ף לא עמד בהתחייבויותיו. הטרור מוסיף להשתולל. ערפאת ממשיך לטעון כי ירושלים מהווה חלק בלתי נפרד של "מדינת פלשתין". הוא אף מבטיח ביום מן הימים לעבור לירושלים כדי להקים בה את בירת פלשתין.

כאמור, בנסיבות אלה ישראל תישגה אם תמשיך בהסדרי ביניים המנטרלים את זכויותיה ביהודה ושומרון שם חיים כמאה וחמישים אלף יהודים וגם פוגעים בשלימותה של ירושלים.

משיחות "לוט" לא ניוושע. מוטב, איפוא, כאמור, לפתוח מיד בשיחות על ההסדר הסופי בין ישראל לרשות הפלסטינאית. כל דחייה נוספת תשרת את יאסר ערפאת בלבד.

האם לא הגיע הזמן שגם ממשלת רבין תבין זאת?

האם נלמד מהקונגרס של ארה"ב?

הַקונגרס של ארה"ב שדן בימים אלה בסיוע האמריקאי לרשות הפלסטינית קבע בין היתר שאם יאסר ערפאת לא יבטל תוך חצי שנה את "האמנה הפלסטינית" הקוראת להשמדתה של ישראל יופסק הסיוע. וזאת בשעה שממשלת ישראל ממשיכה בשיחות עם הפלסטינאים בלא להתנות את ביטול "האמנה הפלסטינית".

האם לא הגיע הזמן שממשלת ישראל תלמד מהקונגרס האמריקאי ואף היא תציג דרישה תקיפה ביותר ליאסר ערפאת שאם לא יבטל את האמנה הפלסטינית ישראל תראה את "הסכם אוסלו" כבלתי מחייב בעתיד. לצערנו, הממשלה לא נקטה עד כה צעד כזה. האם היא מוכנה להשלים עם קיומה של "האמנה הפלסטינית"?

אכנם ראש הממשלה יצחק רבין הבטיח לחברי ועדת חוץ וביטחון של הכנסת כי חודשיים אחרי הבחירות לרשות הפלסטינית תבוטל "האמנה הפלסטינית" הקוראת להשמדתה של ישראל. אך אין זו הפעם הראשונה שאנו שומעים על התחייבויות כגון אלה מצד יאסר ערפאת. עם חתימת "הסכם אוסלו" הוא התחייב לכנס מיד את המועצה הפלסטינית כדי לבטל את האמנה הנ"ל. הוא לא עמד בהבטחתו זו. כאשר נדרש ע"י ישראל לעמוד בהתחייבותו אמר שמיד עם כניסתו לעזה וליריחו הוא יכנס את המועצה כדי לבטל את האמנה הפלסטינית. גם בהבטחתו זו לא עמד ערפאת. אולם ישראל במקום לעמוד בתוקף על דרישתה הורידה את הטון ולמעשה אינה מעלה עוד לדיון בשיחות עם ערפאת את הדרישה לביטול האמנה האנטי־ישראלית. שתיקתה עלולה להתפרש כהשלמה עם קיומה של "האמנה" הקוראת להשמדתה של ישראל.

שר החוץ שמעון פרס אמר באחת ההודעות כי אינו מחשיב את כל העניין של "האמנה הפלסטינית". העובדה שקיים הסכם בין ישראל לפלסטינאים למעשה מבטלת את "האמנה". ברם, אין בהסבר זה כדי להפחית מחומרתה של האמנה מה גם שאי־ביטולה ע"י יאסר ערפאת חושפת את המטרות האמיתיות של הפלסטינאים.

האם גם אחרי שהקונגרס של ארה"ב החליט להתנות את הסיוע לפלסטינאים בביטול "האמנה הפלסטינית" ישראל תימנע לדרוש זאת מערפאת?

ראש הממשלה נתבע להשיב על שאלה זו. אל לו להסתמך על הבטחות חדשות של ראש אש"ף. חובה להבהיר לראש אש"ף שאם לא תבוטל "האמנה הפלסטינית" ישראל לא תמשיך בדיונים על יישומו של "הסכם אוסלו".

ממשלה המכבדת את עצמה ורואה לנגד עיניה את טובתו של עם ישראל חייבת ללמוד מארה"ב ולהעמיד בראש סדר היום, בעת הדיונים עם הרשות הפלסטינית, את דרישתה התקיפה לביטול האמנה הקוראת להשמדתה של מדינת ישראל.

לשכת המפד"ל

(המשך מעמוד ראשון)

בדברי ההסבר לפסק־ההלכה כתבו הרבנים: כולנו מצווים לשמור על אחדות צה"ל. אך זה מוסרי להעמיד חיילים להתלבט בין נאמנותם לתורה לנאמנותם לפקודות צה"ל.

המפד"ל מצפה שפיקוד צה"ל יאפשר החיילים לנהוג עפ"י מצפונם.

הובהר למפד"ל שכוונת הרבנים בדבריהם אינה [illegible] – כפי שנטען – להעליל עליהם.

הדגש הוא שהמפד"ל מודעת לחשיבות של אחדות צה"ל, ולנייטרליות של צבא [illegible].

המפד"ל תובעת מהממשלה שלא להביא את [illegible] צה"ל לסיטואציות שיחייבו את החיילים [illegible] – [illegible] בה.

המפד"ל מזכירה שיעדי הקיום של צה"ל הוא לחימה באויבי המדינה על התיים. והחיילים היהודים מתגייסים לכל חייל להפך – ואין זה יעוד המוטל של צה"ל לפנות יהודים מישוביהם. ערך צה"ל בנושא הפינוי הוא תמוה ומחייב שיקול חוזר של הממשלה והצבא.

המפד"ל קוראת לממשלה שלא לנטוש את כל האתרים הקדושים ביהודה ושומרון, ולחבר את קבר רחל עם ירושלים.

המפד"ל קוראת למפלגות האופוזיציה להגיש הצעה מחליטה משותפת ולהתרכז יחד בדילוג הממשלה, בהפלת הממשלה, ולחילופי השלטון.

לשכת המפד"ל תובעת בכל תוקף, להביא את ההסכם עם אש"ף להכרעת העם כולו, במסגרת משאל עם או בחירות.

הלשכה מטילה על סיעת המפד"ל להביא הצעת החלטה ברוח זו בעת הדיון בכנסת על הסכם אוסלו ב'.

המפד"ל דורשת מהממשלה להקדים את הטיפול בשחרור העצירים והשבויים לכל צעד מדיני עם אש"ף וסוריה והצעת [illegible].

פתח את הדיון ראש המפד"ל, ח"כ זבולון המר, שיצא להגנת הרבנים שניסחו את "פסק הרבנים" והעיד כי "הרבנים אינם תובעים באיתנו תבריק בינינו לבין צה"ל, הרבנים שפסקו, הם אוהבי מדינת ישראל וצה"ל שמעודדים את תלמידיהם להתגייס ליחידות המובחרות של צה"ל".

לדעת ראש המפד"ל פסק הרבנים נובע מהרצון לחדד את הדברים לעומקם ולהוציא את דעת הקהל לנוכח הפקרת המתנחלים. ח"כ המר דיווח על פגישותיו עם נשיא המדינה ועם ראש הממשלה. "הסברתי את הסיבות לפסק הרבנים את הצורך בהסכמה לאומית רחבה היינו משאל־עם ואת החובה להידבר ישירות עם הרבנים ועם המתיישבים ביש"ע.

בדיון הכללי אמר יצחק מאיר, כי הפסיקה של הרבנים אינה בעייה של השמאל אלא של הציבור הדתי־לאומי. אין למפלגה מנוס אלא לבוא ולהגיד שהדרך היחידה לסכל את מהלכי הממשלה היא בהפלתה אבל לא בהפרת פקודות צה"ל. איש פרטי יעשה מה שגוזר מצפונו ואומר לו אבל כתנועה פקודות של צה"ל מכלאים.

הרב יהודה פליקס: הרי ברור שאם צה"ל יורה לחלל שבת, הרי לא מצווים לפקודה הזאת, "ולעולם לא נרים יד על חייל גם לא במקרה כזה". אבל, אם ההלכה נוגדת ההלכה לא נוכל לציית לה. רוב הרבנים סבורים, כי צעדי הממשלה מכוונים לנגד של פיקוח־נפש.

הרב שאול יהלום: מקבל פסק הרבנים, בעבר שללתי עמדה זו, כי סברתי שהממשלה רציונית ולא תפקיר חיי המתיישבים. היום ברור, כי פרס מוליך הרכבת ורבין הולך אחריו בסהרורי. העיד ההסכם ביותר הוא לשמור על חיי אדם וצעדי הממשלה הם בניגוד של פקודה בלתי חוקית בעליל.

אביגדור שמואלי: הממשלה על־פי מדיניותה אינה ראויה להמשיך במדיניות. יחד עם זאת המפד"ל חייבת לומר באופן ברור כי היא רואה בכללי פקודות את היסוד [illegible] לכוחו של צה"ל [illegible] לעמוד בהצלחה במשימותיו הביטחוניות.

אהרן [illegible]: לא ייתכן שאנשי הדת והרבנים לא יוכלו להביע דעתם בעניין הנוגע להלכה ולכלל ישראל [illegible] אישים בולטים בשמאל [illegible] – ובלה באבא כשר יהיו זכאים לומר בכל העולה על רוחם בניגוד לערכי הדמוקרטיה.

ח"כ הרב יצחק לוי: תוצאה שאלה הם הרבנים שאנחנו רצים אליהם ערב כל בחירות לקבל תמיכתם; הם גם הרבנים שיש להם גישה וציבור גדול הולך אחריהם. על ראש הממשלה לדאוג לשלמות צה"ל ואחדותו ואל לו להטיל את האחריות עלינו, כל פילוג שיבוא ח"ו הוא על כתפי ראש הממשלה.

זבולון אורלב: יש להבדיל בין מפלגה פוליטית לבין רצון הפרט להיקבע ולציית לפסק רבו, כמפלגה פוליטית עלינו להתייחס לנורמה של ניהול מדינה וזו מחייבת ציות לפקודות צה"ל.

ד"ר יוסף בורג: שאלה פוליטית אינה שאלה הלכתית. אין אנחנו מפלגה קלירקלית. לא נוכל לאמץ החלטות שהחיילים שלנו לא יקבלו איתן ולא נוכל לקבל החלטות השנויות במחלוקת בין רבנים.

ח"כ יגאל ביבי: זו הפעם הראשונה שאני רוצה לחלוק על ד"ר בורג. ד"ר בורג, זו ממשלה לא נורמלית, שאיבדה כל מצפון ובושה, הממשלה השתגעה לגמרי. כל שבוע היא גורמת לנו להגיש אי אמון והשבוע נעשה זאת כדי להבטיח את שלמות ירושלים.

הרב בינה לוי: הרבנים פשוט ניסחו מצב. הפסק שלהם מתייחס למציאות החדשה, גם בלי הרבנים, חיילים לא מעטים, לא היו מצייתים לפקודות המסכנות את קיום המדינה.

צבי הנגבי: הניסיון של שלב א' בהסכם אוסלו ניכשל כישלון חרוץ, אין פסיק אחד שמתקיים. הכל נסי נסים ואני אומר לכם זאת על פי הכרת הנתונים ממקור ראשון. הרבנים לא פסקו בחלל ריק. הם מעורבים ממקורות מהימנים בצמרת צה"ל והפסק הזה שלהם נשען על נתוני־אמת.

בין היתר סיפר, שכמות הנשק המועברת ל"רצועה" נועדה להקמת "בתנקים" לצבא ההולך שמוקם ברצועת־עזה.

ח"כ חנן פורת: אני מזדהה באופן מלא עם הפסק של הרבנים. גם ללא העניין של פיקוח־נפש. שכן, עקירת ישובים בא"י, מסירת קבר רחל וקבר יוסף לזרים מצדיק פסק דין כזה, שהוא בא למנוע נסיגה משיבת־ציון. פסק ההלכה בא בראש וראשונה לעורר את הממשלה שלא תפקיר את המתיישבים ביש"ע ולא תפקיד את מדינת־ישראל. פסק ההלכה הוא במשמש נגד מרידה תגר רב אחים.

אליעזר אבטבי: נקלענו לסתירה בין פסק ההלכה שהוא ערך מקודש לבין כל ערכי המדינה וצה"ל שחונכנו עליהם, מדובר כאן בגזירה שאין יכולים לעמוד בה ועלינו להוציא את צה"ל מכל הוויכוחים השנויים במחלוקת.

נחום לנגנטל: נעשתה טעות ברורה על־ידי הממשלה ומעשה בסקר יסוד, אבל, כמפלגה פוליטית שמבקשת להיות חלק מהממשלה הבאה הכיצד נוכל לעבוד מול סרבנות של השמאל. הרי יגידו לנו מיד קורה מבין עיניך? ובעצמה של סרבנות, יקשה עלינו גם להשפיע על הציבור, שאת קולו אני צריכים.

יגאל [illegible]: הממשלה אינה דמוקרטית והעומד בראשה ביהר לגמור את המלאכה משום דיקתו, כי העם אינו איתו. צה"ל הוא ערך אבל גם פיקוח־נפש הוא ערך אבל בכל קנהדירה פיקוח נפש הוא ערך הדוחה את כל הערכים האחרים.

הייב פלק אבר, כי נפגש עם ציבור גדול בסבבות "מסעד" להראשות הרב הצעיר ובבא כי הרוב המכריע מצדד בפסקדינים של הרבנים.

ד"ר יהודית הינין: לא רק ביטחון המתיישבים מופקר אלא גם ביטחון משפחותיהם, שרוצים להגיע אליהם וביטחון כל אוהבי ארץ־ישראל המבקשים לטייל בה.

הרב דני שילה: אנחנו המפלגה היהודית שאינה יכולה לומר פוליטיקה לחוד והלכה לחוד, אי אפשר להעביד את הדמוקרטיה מעל התורה. התורה מתייחסת לסוגיות לא מעשות שלחן השלכות פוליטיות וזהו נתון שאי־אפשר להתכחש לו. המפד"ל מתבקשת להראות את יהודה האף תבושה מפני המלעיגים עליה.

ח"כ פרופ' אבנר שאקי: פסק הרבנים נכתב מתוך חרדה כנה לשלמות הפידות של המתיישבים ביש"ע. הפסק נועד לזעזע את הממשלה, כדי שתחדל מדירדרה אחר ויתורים מפליגים המסכנים את העם והמתיישבים ביש"ע. קיבלנו על עצמנו לאמץ החלטות, הרבנות הראשית, שאינן עולות עם פסק הרבנים. עלינו למצוא את הארוחה בין שני הפסקים. המפד"ל אינה מוסד הלכתי ואין היא יכולה להורות לחיילים פסקים הלכתיים. כל חייל מצווה לפעול על־פי מצפונו והוראת רבו. אנחנו לא נורה לשבור את אחדות צה"ל.

הרבנית שרה משורר: מחובתו ותפקידו של רב לפסוק בכל נושא כו הוא נשאל ואת, בלי להתחשב אם הפסק ייתקבל באהדה בדעת הקהל או לא.

אליעזר שפר: מי שנותן יד ישירות ועקיפין להולכה המערערת את היסודות של צה"ל, פוגע בתשתית האידאית של המפד"ל. זו תהיה בכיה לדורות. הרי הקעוני "סרבני שטחים" ומה נאמר מתר לסרבנים אחרי שנתמוך בסרבנות ימנית?

אהרון קמפלוביץ: מעולם לא עירבנו הרבנים בסוגיות מדיניות. לא ייתכן שמפלגה תורה לחיילים לסרב פקודה. כל אחד באופן אישי שיעשה כרצונו.

הרב ישראל רוזן: הרב עובדיה יוסף סירב להיפגש עם רבני יש"ע ומסרב לבקר בישובי יש"ע למרות הזמנות חוזרות ונשנות ומכאן, שאין הוא מצוי בנעשה ומתאים לו עוד כפיים.

הרב דוד שמחון: אנחנו משרתים בצה"ל בשם ההלכה, הרבנים לא קראו לסירוב פקודה. הם התריעו, כי הממשלה הולכת בדרך המעמידה את החיילים בקונפליקט מצפוני.

שלמה הדיר: אם המפלגה תתייצב מאחורי פסק הרבנים, יחול קרע במפד"ל עצמה.

[illegible] ברורמר: להוזיל מהמדי"ם המרינ' עד שיחרור השבויים והנעדרים. לקרוא לממשלה להעריך שלום בין יהודים מאשר צעדים שיביאו לפילוג העם.

הנבי יהודית שילת: לא צריך להיות במרכז כדי להשפיע, ראו כיצד קבוצת שוליים של השמאל השתלטה על כל המדינה. חשוב ללכת בנחישות ומתוך אהבת ישראל.

הרב יוסי אריאלי: חשיבות הפסק הוא בכך, שהוא מקיף בפני העם את המשבר שבו אנו נתונים, הוא הציג את האבסורד שבו חייל יתבקש לפנות את בית הוריו או בית אחיו. האם זה מוסרי?

ד"ר דוד בוקניק: יש לחזור ולהדגיש, כי אין הפסיקה קוראת למרידה או לרייב אותה. להיפך "הפסק" מבהיר כי אין לנהוג כך.

הרב פינה מבאטה: הגענו למבוי סתום. מי הוליס שהתפיסה של דן שומרון פתוח טובה מזו של אמנון שחק.

ינון זריבי: שאלתי מספר רב של רבנים בצפון הארץ ולא היה אחד ששלל את "פסק הרבנים". המאבק אינו רק על ארץ־ישראל אלא על דמותו של עם־ישראל המאבק הוא רק בראשיתו. זכותו של אדם להפר את החוק ולשלם על כך את המחיר הקבוע בחוק.

פעיל חב"ד

(המשך מעמוד ראשון)

ויתעסק בזה שרבותי איתו כאן בחדר, כשהגיע אליי לשיחה", אמר הרבי לגנזבורג. האדמו"ר ציין, כי הוא יודע ד"ירגיש", מתי לתת את הדולר. בין השאר, אמר הרבי לרבין באותה פגישה כי "את ארץ ישראל אי אפשר לבנות בלי התנ"ך, אבל להחריב אפשר בקלות, כי השטן עצמו יבוא לעזור". את דבריו סיים אז הרבי במילים "ראה הזהרתיך".

איצ'קה גנזבורג קיבל על עצמו את השליחות ובשיחה עם כתב עתי"ם טולי פיקרש, אמר אתמול כי הגיע לישראל לפני שבוע וחצי, והרגיש שהגיעה השעה למסור את הדולר ולהעביר את המסר לראש הממשלה יצחק רבין. "שלחתי מכתב על רצוני להיפגש עימו, אולם בינתיים לא קיבלתי שום תגובה", אמר גנזבורג.

אולם, איצ'קה גנזבורג לא הגיע רק עם "הדולר" המיועד אישית ליצחק רבין, אלא עם עוד 20 אלף דולר, שנאספו על ידו מהדולרים שהרבי מלובביץ' נהג להעניק לאנשים למען "ברכה והצלחה". דולרים אלה הוא מתכוון לחלק ל"אחים היושבים בגבולות". "אספתי 20 אלף, אותם חילקתי כבר, עם תמונה של הרבי, למתיישבים ברצועת עזה, יהודה, שכם האזור וחברון, כאשר נותר לי לחלקם בישובי רמת הגולן", סיפר גנזבורג לכתב עת"ים. הוא ציין, המתיישבים מקבלים את "הדולר" בעין יפה ובהערכה.

מהירות הנסיעה

(המשך מעמוד ראשון)

בהצגת הדברים בידי שר־התחבורה נאמר, כי מטרת הדיון היא להדגיש את התוצאה התקציבית הכרוכה בכבישים בלמעלה מ־30%. כיוון שלא ניתן היה לצמצם את מספר הכבישים העוקפים, הוחלט להוריד את הסטנדרטים, ולקבוע מהירות תכן נמוכה, עקי ורוחב נמוכים ועוד, גם על חשבון בטיחות הנסיעה.

בישיבה בקיסריה אמר נח כינרתי בשם המוד תצי רצינות: מצידי שהמתנחלים יסעו בשביל עזים.

אחד הנימוקים לחסכון בכספי הוא, שמדובר בכבישים רק תקופת הסדר הביניים. גורמים ביש"ע טוענים כי מערכת הביטחון הטעתה את אנשי המקצוע של מע"צ בנתונים כוזבים של מספר המכוניות הצפוי הנעים בכבישים אלו.

גורמים בהתיישבות היהודית חוששים, כי גם זה עדיין אינו סוף פסוק, בגלל לוח הזמנים הצפוף. על פי החשש יהיו בכבישים אלו פחות אמצעי בטחון כמו סימנים ומעקות בטיחות. כעת ברור, שמעט מאוד כבישים ישלמו עד לתאריך היעד של דצמבר 1995. זאת בגלל בעיות משפטיות ואחרות בבנמה מהכבישים. כך למשל אחד הכבישים העוקפים העיקריים, כביש כוכב־יעקב־פסגות אותו מבצעת הקרן־הקיימת, תקוע בגלל בג"ץ של עיריית אל־בירה, שנבע מהוצאת צו תפיסה על שטח מסויים ועבודה על שטח אחר.

דרך השלישית

(המשך מעמוד ראשון)

כביש אלון ובדרום את גוש עציון, ביתר ואפרתה.

כבישי תוצה ישראל תוצה שומרון. גיבוי ציר נחל עוז, הרחבת פרוזדור ירושלים ע"י צירוף רצועת הכביש בית חורון־גבעת זאב הדרומה. באשר לדרום הר חברון, קבעת תוכנית הדרך השלישית, כי יש להרחיק את הגבול במידת מה מבאר שבע, מן הציר היהודי דרך ערד לים המלח ולדימונה.

מפקד הבחירות לבחירת ועדה חקלאית
שליד המועצה המקומית גבעת־עדה

הודעה על תוצאות הבחירות
לפי סעיף 66 לתוספת השניה

ביום י"א בתמוז תשנ"ה 9.7.95, במועד שנקבע על־ידי לכך, הוגשו 5 הצעות מועמדים ל־5 נציגים של החקלאים בועדה החקלאית שליד המועצה המקומית גבעת־עדה.

בהתאם להודעתי מס' 4 מיום 11.7.95 אושרו על־ידי הצעות מועמדים אלה:
המועמדים: מטעם רשימת ג"ע הרשימה המאוחדת של חקלאי גבעת־עדה.

1. גדעון ויינר
2. יאיר דוידסקו
3. עמוס וייל
4. משה גרנס
5. משה יהודה

הואיל ומספר המועמדים שאושרו שווה למספר הנציגים שיש לבחור, הבחירות ביום 18.7.95 בתוקף סמכותי לפי תקנה 46 (א) 46 (ב) לתוספת השניה הנ"ל, על המועמדים המפורטים לעיל כעל האישים שנבחרו כנציגי החקלאים בועדה החקלאית שליד המועצה המקומית גבעת־עדה.
ניתן ביום 18.7.95 בנוכחותם של:
גדעון ויינר, יאיר דוידסקו, עמוס וייל, משה גרנס, משה יהודה.

אורי דניאלה
פקיד הבחירות לועדה החקלאית
שליד המועצה המקומית גבעת־עדה

פרוט שערים לקרנות — בנק המזרחי

שם קרן	מספר קרן	מחיר יחידה	מחיר פדיון	אחוז שינוי
אוצריון מניות	5120779	112.19	109.82	0.09
הגרה	5120274	835.15	825.90	0.09
הלמיש	5120050	221.50	219.04	−0.09
לשם	5120076	1,106.53	1,094.11	−0.11
סלע	5120134	1,032.41	1,023.62	−0.02
עדית	5120175	2,981.79	2,948.50	0.21
עמדה שלהבת	5120159	156.56	155.40	0.27
עמדה סלולת	5120019	163.32	162.70	0.03
עמדה משתנים	5120118	1,425.90	1,409.59	0.29
עמדה אג"ח מדינה	5120092	883.55	875.97	−0.02
עמדה כר"מ	5120035	1,554.36	1,548.50	0.41
עמדה פז	5120431	127.37	125.94	0.06
עמדה מעוף	5120498	142.78	141.53	0.23
עמדה יצוא	5120597	63.75	62.98	0.11
עמדה שני	5120555	75.30	74.86	0.28
עמדה שנהב	5120654	73.59	73.14	−0.06
צוק	5120373	256.05	254.78	−0.05

פיס צ'אנס
הגרלה מיום 23.7.95

♠	♥	♦	♣
A	Q	9	7

מתחדשת המערכה על "הישרדותה" של ההסתדרות

מאת חיים פיקרש

במוקד

בבית ההסתדרות בתל אביב החלו ב"מסע ההתקפלות" כדי להעתיק בקרוב את המשרדים לירושלים. במסדרונות הבית נערמים ארגזים המכילים תכתובת וניירת, כמו גם אביזרי משרד. מן הקירות הוסרו התמונות, וחדרים ראשונים כבר פונו. צעד זה מלווה עתה בתסיסה מחודשת של העובדים, ובמיוחד שלאחר מסע הפיטורים הראשון שהקיף כ־300 עובדים, נתבשרו עתה עוד 200 עובדים על פיטוריהם הקרובים.

העובדים מקיימים אסיפות הסברה ומחאה, אך נבוכים אל מול מציאות שלא יוכלו, בכל מקרה, לתקנה, שהרי לא הם ולא נציגיהם הם השולטים במהלכי ההסתדרות. העובדים גם חוששים שאלה שלא יקבלו את מכתבי הפיטורים, יידרשו לנסוע מדי יום ביומו מן מאיזור השפלה לירושלים, ותנאים מכבידים אלה יניעו חלק מהם להיענות להצעה להתפטר ולקבל פיצויים, אך מה יעשו אלה שגילם לא יאפשר להם למצוא תעסוקה חלופית?

התסיסה המחודשת הזו מקיפה גם את מזכירי מועצות הפועלים. הם הבהירו כי לא ישלימו עם מציאות חדשה שבה יפעלו ברחבי הארץ מועצות פועלים מרחביות, ועל כן הם יבחנו גם את האפשרות להקים הסתדרות עובדים חדשה. ברור כי לא יצליחו לעמוד במשימה מעין זו, אך לפגוע בפעילותן של המועצות המרחביות יוכלו מזכירים אלה, השולטים בשטח ויש להם גם מה לומר בתחום הפעילות של האיגודים המקצועיים.

מכל מקום, כשהחליט בית נבחרי ההסתדרות, על פי הצעתו של יו"ר ההסתדרות, ח"כ חיים רמון, להקים שלוש מועצות מרחביות באיזור המרכז "תחת שורה ארוכה של מועצות הפועלים הקיימות", גברה התסיסה והעובדים נערכו להפגנת מחאה. אך ההנהגה בהסתדרות אסרה עליהם להפגין בבית ההסתדרות. שוטרים הוזעקו להגן על הבית, וידי העובדים הוגבלו. אך את המילה האחרונה, הם אומרים, נשמיע במהלך ההפגנות הצפויות השבוע.

מזכירי מועצות הפועלים עצמם חשים כי מעמדם הולך ונשחק, עד כדי כך שאין משריינים להם גם את התקציבים הנדרשים לפעילות השוטפת. לעומת זאת מאשימים מזכירי מועצות הפועלים באי מעורבות במבצעי הרישום של החברים החדשים בהסתדרות, כמו גם במפעלי מגבית "מס טיפול", ומכאן, אולי, ההחלטה המשמעותית כל כך לקבל את הצעת רמון ולהפעיל את מועצות הפועלים המרחביות.

על פי ההצעה המקורית יוקמו מרחבים חדשים אלה "דרום השרון", "השרון" ו"גוש דן דרום". אלה יקיפו את היישובים הסמוכים, בהם ערי שדה ואף יישובים ערביים. במהלך קבלת ההחלטה הפגינו עשרות מזכירי מועצות הפועלים מכל רחבי הארץ. מעמדם ועתידם התעסוקתי ייפגע, שהרי מכלל 70 מועצות הפועלים יישארו 15 מועצות מרחביות. אגב, חיים רמון טוען כי ההחלטה על הקטנת מספר מועצות הפועלים נתקבלה עוד בוועידות קודמות של ההסתדרות, ומכאן שנסיון ההתנגדות של מזכירי מועצות הפועלים, אינו צריך להיות מכוון אליו ואל חבריו, דווקא. אך ברור, ההסתדרות של פעם אינה ההסתדרות של היום. זו נאבקת על הישרדותה, ואיומי מזכירי מועצות הפועלים להקים יחד עם האיגודים המקצועיים "הסתדרות חדשה" לא הבהילו את רמון. "הדלת פתוחה בהסתדרות לכל מי שרוצה לפרוש ממנה" – קרא חיים רמון לעבר המזכירים המתמרמרים.

מזכירי מועצות הפועלים חברו לעובדי הוועד הפועל העומדים בפני פיטורים, כמו גם לפעילי איגודים מקצועיים, אך ברור, לא הם שיוכלו להרים את המסגרת החדשה.

גם האיגודים המקצועיים עצמם ממעטים בפעילותם, הגם שבתחילה הכל היו סבורים שההנהגה החדשה בהסתדרות תבקש להתבסס על מעמדם של איגודים אלה. אך חוץ מאמציו של יו"ר האיגוד המקצועי, ח"כ עמיר פרץ, לא נוצר קשר מעשי, שיקיף את כלל המסגרות הללו.

קיימת נכונות מצידו לסייע לכל מסגרת המחזיקה בנשק השביתה, ניכרת גם מעורבות לשמירת שכרם ומעמדם של העובדים, אך אלה רחוקים מאותם ימים שבהם הצליחה ההסתדרות "לשתק את המדינה". מאבקים מקצועיים אלה לא הופעלו, מאז עליית ההנהגה החדשה של ההסתדרות, הגם שנשחק שכרם של העובדים וצעדי ייעול המבוססים על פיטורי עובדים, הפכו ללחם חוקם של המעסיקים. דומה כי שיתוק חלקי מלווה את הפעילות ההסתדרותית בכללותה, והתקפלותה ממשרדיה בתל אביב, כדי להעמידם למכירה, כמו נכסים רבים אחרים של ההסתדרות מלמדת על הכוונה, להגביל את מערכות ההסתדרות בכלל.

ההתרחקות מתל אביב לירושלים, אומרים מזכירי מועצות הפועלים, כמו חיסולן של מועצות פועלים רבות, יביאו את הקץ, למעשה, ההסתדרות ומפעליה "יישארו על הנייר בלבד".

מחר בלוטו מינימום הפרס הראשון
3,000,000 ש"ח
יותר מיליונרים בלוטו
לצחוק כל הדרך אל הבנק
הגרלה מס' 30/95
מפעל הפיס

مكبرا عن الاصل

صورة عن الأصل

שיחת היום

עם יהודה הראל, ועד יישובי הגולן

מה שישחק לטובתנו זו העמדה שלנו

הקרב על הגולן יעבור השבוע לספסלי הכנסת, עם העלאת "חוק הגולן", שיזמו חברי הכנסת מן העבודה, אביגדור קהלני, עמנואל זיסמן ויעקב שפי, להצבעה במליאת הכנסת.

האם "חוק הגולן" – אם יעבור – ישרת את המאבק שלכם בצורה משמעותית? – שאלנו את יהודה הראל, מוועד יישובי הגולן.

ת. השיכונו של החוק הוא בראש וראשונה להפגין שלרבין אין רוב בכנסת להמשך המו"מ עם הסורים. וכמו שהוא אמר: אם זה יעבור – לא אוכל להמשיך את המשא ומתן עם הסורים.

ש': איזה סיכויים יש, להערכתך, לחוק הזה לעבור?

ת': ברגע זה, לפי חשבוננו, חצי חצי. אנחנו עושים עכשיו מאמצים להגדיל את הסיכויים, ע"י שיכנוע חברים שהם בעד החוק להצביע בעדו, ולהבטיח שכל חברי האופוזיציה ישתתפו באופן מלא בהצבעה.

ש': הצעת החוק – גם אם תעבור את שלב הקריאה הטרומית – היא עלולה "להיתקע" בוועדת החוקה, חוק ומשפט של הכנסת – האם אתם נערכים לזרז את תהליך החקיקה?

ת': אחרי שהצעת החוק תעבור את שלב הקריאה הטרומית – ניערך בהתאם. בינתיים אנחנו מתמקדים במאבק להעביר את הצעת החוק.

ש': נראה כי נוסף היום גורם נוסף למאבק על הגולן: הפלשתינאים תובעים ריבונות על שטחים בגולן – האם זוהי תביעה רצינית?

ת': לא. הפלשתינים טוענים לריבונות על איזור אל־חומה, שהיווה, לפי תביעתם, חלק מן הטריטוריה הפלשתינית בימי המנדט, ולפי זה הוא נכלל בגבולות הנסיגה של ישראל אל השטח הבינלאומי. אולם הסורים אינם מכירים בגבול הבינלאומי, אלא דורשים נסיגה אל קווי ה־4 ביוני, ועל איזור אל־חומה הם תובעים בעלות מכוח הכיבוש ב־1951.

ש': האם המריבה בין הסורים והפלשתינים על השטח עלולה להפריע את המאבק על הגולן?

ת': לא. הסורים לעולם לא הכירו בתביעות הפלשתיניות. אולם המריבה הזו מוכיחה לאיזה מצב עלוב הגענו, שגם הסורים והפלשתינים כבר רבים על חלוקת השטח שלנו.

ש': ואולי זה ישחק לטובתנו?

ת': אני מקווה שמה שישחק לטובתנו זו העמדה שלנו.

שולמית מוסטיק

בית כנסת צבאי וסכנת פינוי

מפקד בסיס "עציון" שיגר איגרת לחיילי הבסיס, בה הוא קורא להם למלא "משימה ציונית" בפינוי הבסיס לאחר ההסכם עם אש"ף. הוא מבטיח להם באיגרת, שבבסיס החדש יקבלו תנאים משופרים. בריכות שחיה, מיזוג אוויר, ועוד.

יומן במדינה

באותו בסיס נמצא בית כנסת "היכל נועם", על שם נועם יהודה הי"ד, שעבר טירונות בבסיס הזה ונפל בלבנון. לפני כשלוש עשרה שנה נועם יהודה הי"ד היה בוגר מדרשיית נועם וישיבת הר עציון. שוחחנו עם אביו, דוד יהודה מצפת, על תחושותיו נוכח המכתב שכתב מפקד הבסיס לחייליו, ובעקבות האירועים האחרונים.

כשנשאל דוד יהודה, איך הוא חש כיום עם פינוי בסיס הטירונים של התרשה הקריבת בגוש עציון בו מצוי היכל נעם, אמר:

אני עובר טראומה נוראה. מראות פינוי ימית צפים ועולים באוב תודעתי בערפול חושים. איני יודע נפשי ואני חושש להביע תחושותי. סילוקי הקצף, ההולמות וכלובי הברזל בימית, שנועדו לרכך התכתשות וסכנת פגיעת "יד איש באחיו", מטלטלים את מחשבותי בחרדה איומה אל מה שעלול עוד לקרות בחברון ובשאר יישובי יש"ע והגולן ביום זעמה של פקודה. איני מעז להעלות בדעתי את מה שעלול להתרחש שם הפעם בשצף קצף, אם תגזות עלינו שוב מהלומת הפינוי. המחשבות מטרידות ואינן נותנות לי מנוח.

אני נזכר ברמותו הזקופה המוצקה של נעם בסיום הטירונות ומתחלחל מהמחשבה של פינוי בסיס "עציון" ומה שעלול לבוא בעקבותיו. קראתי באכזבה את שפורסם ממכתבו של מפקד הבסיס היום, הסכבה את מבצע העתקת הבס"ר כ"משימה לאומית ציונית" ומבטיח כשבה "תנאי מחיה שמעולם לא הכרנו...". האין זה מדהים איך השכיל הרס"ן לנסח בתמימות את עיוות הערכים כיום במדינת ישראל, בעת שהתקפלות מחבלי ארץ אבותינו ומסירתה לידי זרים היא "משימה לאומית ציונית בעלת משמעויות רבות...", ומשאת הנפש בצבא, כבחברה בישראל, היא לזכות "לתנאי מחיה... וירידה בנסל", וכו'!

האם המשפחה חרדה לגורלו של "היכל־נעם" אחרי פינוי הבסיס?

אין אנו חוששים לגורלו של היכל נעם, שכן אנו בוטחים שבצה"ל יודעים היטב לשמור על קדושתו של בית כנסת ולכבד את קדושת זכרם של חללי צה"ל. מחרידה את מנוחתנו הדאגה לשלום התושבים ביש"ע ובגולן, כשצה"ל יעתיק את בסיסיו, במסגרת תהליך שאחריתו מי ישורנה. התקפלות צה"ל מאזורי יש"ע ומהגולן תפקיר על נפשם ותסכן את שלומם של רבבות אלפי ישראל – אנשים, נשים וטף – החיים מחוץ לגבולות ריבונות המדינה. גורל המדינה כולה יהי' לוט בערפל, אם, חלילה, תתערטל בליל מנכסי הארץ הרוח נשמת אפנו.

יותר מכל מטרידה את רעתי המחשבה שמא, חס ושלום, נגיע בסכלותנו למהומה של "יד איש באחיו" ולפילוג שאת סכנותיו רואים, לצערנו, כבר בשטח ושומעים בבוטות ובמרומז בתקשורת.

מה דעתך על פסק הדין של הרבנים לעניין סירוב פקודת פינוי?

אי אפשר לבוא בטענות אל הרבנים. כאשר תלמיד בא אליהם בשאלה, איך יוכלו להימנע מלענות לו ע"פ דעתם. גם לי ברור שאסור לפנות מביתו ומאדמתו שום אדם, גם לא ערבים החיים בשלווה בינינו. קל וחומר שאסור לפנות יהודים מביתם ומארץ מכורתם היחידה. אפס אין הדילמה של סירוב פקודה פשוטה כלל וכלל. לצה"ל תפקיד מכריע ועלה בקיום המדינה ובהגנת העם השוכן בציון. צה"ל חוק מחזק גם את כוח עמידתם של יהודים בתפוצות. אסור לפורר את שלמותו ולערער את חוסנו. צורם לי לשמוע ש"אין זה נורא כל כך אם חיילים שנשמעים להלכה לא יבצעו פקודה כזאת – לחייל יכול שתהיה לו רגל שבורה או לב שבור! – ויש אחרים שיבצעו את המשימה" אני רואה בגישה כזו סכנה איומה ותוהה מאין כמוה. האם נוסף שיתפצל לו צה"ל לחטיבות שונות ע"פ משימות מותאמות להשקפת עולמם והצוות לרוחם של סוגי חיילים כאלה או אחרים. האם לא תמור יותר מצב שבו את המלאכה הנמבזה, הקשה והבלתי אפשרית יבצעו דווקא אלה שאינם חדורים מוסר יהודי חזק ורגישות אנושית?

בימים אלה מרבים להזכיר את מה שהצהירו מנהיגים ואנשי רוח מ"השמאל", שהיום בו תינתן פקודת הטרנספר יהיה יום סירוב פקודה, וכו'. למרות שבדעותי הפוליטיות אני חלוק עליהם, אני מודה לחלוטין עם עמדתם לעניין סירוב פקודה הנוגדת תפישת עולם וערכי מוסר שבציפור הנפש. אך הניתן לתאר מה היה קורה, חלילה, אם למשימה כזאת היו פוטרים את מי שמאמין בהקמת מדינה פלשתינאית בארץ ישראל ו/או אינו רוצה לפגוע בתושבים שלווים, ומטילים את ביצוע המשימה הנמבזה, רק על חיילים חדורי משטמה לערבים?! לפקודה כזאת, כמו לפקודה נוראה לא פחות כעקירת יהודים מביתם ונחלתם, אין מקום בצה"ל ואין להטיל משימה אשר כזאת על שום גוף צבאי או משטרתי במדינת ישראל.

(סוף בעמוד 5)

דאגותיו של אלכס גולדפרב

סגן שר הבינוי והשיכון אלכס גולדפרב התפנה בסוף השבוע מעיסוקיו הממלכתיים ופנה לקרני שומרון כדי להיפגש עם מספר משפחות מהיישוב המבקשות להתפנות אל מאחורי "הקו הירוק". הם אינם מוכנים להיות "השבפ"צ של המדינה" – אמרו.

סגן השר הגיע למקום ביוזמת הארגון הפועל עתה לפינויים של המתיישבים היהודיים ביהודה ושומרון. לא ברור לנו אם אלכס גולדפרב הוסמך על־ידי שר הבינוי והשיכון לטפל בשאלת פינויים של המתיישבים היהודיים מיש"ע. גם אין בידינו אינפורמציה, האם תיאם את הביקור עם שר האנרגיה גונן שגב – ראש סיעת "יעוד" שפרשה מצומת. אולם זה לא כל כך חשוב, שהרי גם סיעת "יעוד" אינה קיימת. כל אחד משלושת הפורשים עושה בה, או מתרוצה לה, כבתוך שלו. נראה שאלכס גולדפרב החליט ליטול יוזמה אישית כדי להגיע לכותרות. פגישתו עם קבוצת מתיישבים בקרני שומרון לא האירה לו פנים.

קבלת הפנים שערכו לו רוב התושבים אף היא לא החמיאה לו. הם קראו לו "בוגד". והיו שהשתמשו בביטויים הרבה יותר חריפים ואף ביקשו לסלק אותו מהמקום.

הפגישה אמנם התקיימה, אך, כאמור, לא היתה לה כל משמעות מעשית, גם אם סגן השר רשם בפנקסו את התביעות של אותם התושבים המעטים שנשברה רוחם והם מוכנים כעת לעקור מהמקום בתנאי שיפוצו כנדרש.

מדובר בקבוצה שולית מאוד, ממילא אין ללמוד ממנה שנשברו תושבי יהודה ושומרון והם מוכנים כבר עתה לנטוש את בתיהם ביהודה ושומרון ולהתפנות אל תוך גבולות "הקו הירוק".

באותו יום בו הגיע האורח הבלתי קרוא למקום – אלפי תושבים ביהודה ושומרון חסמו כבישים והפגינו במלוא עוזם את התנגדותם להעברת יו"ש לידי יאסר ערפאת וחבר מרעיו. לא זו בלבד, רבבות המתיישבים היהודיים ביש"ע נחושים ברעתם לא לזוז מהמקום שהוא חלק בלתי נפרד מנחלת אבות. הם ימשיכו לחיות ביהודה ושומרון ובשערי עזה כתמול שלשום. הם אף יפעלו להרחבת המסגרות של ההתיישבות היהודית בכל חלקי ארץ־ישראל. אין איפוא להתרשם מאותה קבוצה שולית מאוד שמקוצר רוח ומרדיפה אחרי בצע החליטה לפתוח בשיחות עם גורמים ציבוריים וממשלתיים כדי לנטוש את בתיהם. הם מיעוט דמיעוט. גם אם כמה עשרות מהם יתפנו מהמקום זה לא ישנה כהוא זה בכל הקשור בנחישות דעתם של כמאה חמישים אלף מתיישבים יהודיים להמשיך את חייהם ביהודה ושומרון ובשערי עזה.

יש להניח שגם ראש הממשלה יצחק רבין מודע לכך. הוא לא יעיז, לפחות בשלב זה, להרים יד על ההתיישבות היהודית ביהודה ושומרון ובגוש קטיף. אמנם, כרדכו, גם מר רבין אינו נמנה עם נאמני ארץ־ישראל. ההתיישבות היהודית ביש"ע כ"קוץ" בעיניו, אולם הוא מבין שהשעה אינה כשרה לפגוע במתיישבים היהודיים. מסיבה זו גם החליט להפנות סכומי כסף גדולים לשם סלילת כבישים עוקפים וכיוצ"ב, כדי להגן על שלומם ובטחונם של המתיישבים.

האם אלכס גולדפרב אינו מבין זאת, או שמא הוא נמצא כבר במחצית הדרך למר"צ, או אף יותר שמאלה מן השמאל, על מנת להבטיח לעצמו מקום בבחירות לכנסת אשר בפתח?

באשר למחצית הראשונה של השאלה אנו נוטים לקבל את הדעה הרווחת בנבכי הפוליטי הישראלי כי אלכס גולדפרב אינו מצטיין בתבונה יתירה, כשם שהוא רחוק מאוד מנאמנות לארץ־ישראל שהתחייב עליה בעת הצטרפותו לרפאל (רפול) איתן לקראת הבחירות האחרונות לכנסת. הוא הופיע ברשימה שאיש אינו יכול להטיל דופי בנאמנותה לארץ־ישראל. אך, ככל הנראה, "זרים עלה לו לראש", כפי שהציג אותו לאחרונה חברו לסיעה המתפלגת השר גונן שגב. מרוב שאפתנותו לשררה הסיר מעצמו את מחויבותו לארץ־ישראל ואימץ לו את הקו האנטי ארץ־ישראלי של השמאל. ספק רב אם כתוצאה מכך ימצא לעצמו מקום מקלט באחת הסיעות השמאלניות. לפי כל הסימנים באותה מהירות שהצליח לעלות בגרם המעלות של הממסד הממשלתי גם יירד ויישכח מלב הציבור כמי שהיה פעם חבר־כנסת וסגן שר.

לעומת זאת המתיישבים היהודיים ביהודה ושומרון ובשערי עזה ימשיכו לבנות ולהיבנות בכל חלקי ארץ־ישראל. הם לא יהפכו לאפיזודה חולפת, כי אם יישארו לעד הבונים והמגינים על ארץ־ישראל.

הם מתייחסים בבוז לאלכס גולדפרב שבגד במפלגתו ועתה בוגד גם בארץ ישראל. הם גם אינם מקבלים את המדיניות של ממשלת הנסיגה. הם יוסיפו לצעוד קדימה.

מ א " ן

"תרבות" אנשים חטאים

מאת יוסף דוד

"הנה קמתם תחת אבותיכם, תרבות אנשים חטאים" (במדבר ל"ב, י"ד)

לשם מה יש צורך להקים ועדות חקירה כדי לחקור ולברוק את סיבות האסון בעיר ערד, כאשר היו סימנים ותנאים להתרחשותו. כבר היה מקרה בעבר עמנו, כאשר ישראל ישב בשיטים והשתחוו בפולחן לכבוד הבעל. על פי הצעתו של בלעם שלח בלק את "מדיונות" שלו ואת ה"ג'קסונים" שלו אל מחנה ישראל כדי להכשיל את בניו ובנותיו והתרגיל המתועב הזה הצליח מעל לכל המשוער. כי אם רוצים לפגוע בישראל, עליך לפגוע בו בערך החזק ביותר שבו, והוא הערך המוסרי של קדושת האדם, טוהר מידותיו וקדושת חיי המשפחה; מאחר שאלוהיהם של אלה שונא זימה – הכה אותם בזימה ובתעבה ויכלו מאליהם!

אינני מקילים ראש בתוצאות של הכשל התרבותי־אמנותי, שנערך בערד.

גם אינני שמחים לאיד ח"ו שהאירוע נכשל כדי שנוכל לבוא לומר למארגנים ולמשתתפים בו: "אמרנו לכם"!

ואף כי קמים אנחנו לדבר ה', לתורתו ולמצוותיו, אין לנו גם כל כוונה לומר לעובדי העבודה הזרה הזאת שחרה אל עמנו וארצנו, שלנו ולילדינו זה לא קרה ולא יקרה. קיימת אחריות ציבורית לאומית המעוגנת בערכים של אהבת ישראל ואהבת הזולת הגורמת לנו לכאוב, להצטער ולבכות את הקרבנות של אותו אירוע אומלל, מבלי להמתין לתוצאות ועדת החקירה שיעילותן מוטלת בספק.

רבים יתפלאו ודאי לשמוע שהציבור אליו משתייך כותב שורות אלה, גם אינני מחפש אשמים ואף אינו מאשים איש מבין אלה שהיו שם והיו שותפים לכשלון.

אנחנו מבקשים לבדוד את הסיבות לאירוע טראגי זה, מבלי להוציאו מהקשרו של תופעות זהות שהיו כבר בעבר שגם תוצאותיהן היו זהות. וממה שנותר בזכרון העגום שלנו נוכל להזכיר את הפגיעות והקירות שהיו ב"פאבים" מסויימים באיזור הקריות בחיפה, במועדונים מסויימים על הכרמל, בפאבים בתל־אביב וכו', נוכל לזכור את אותן התארגנויות מפוקפקות של בני־נוער בכל מיני קבוצות סמים ויחסים אסורים שנתגלו בזמנו באיזור השרון עם תוצאות הרה־אסון ואף את צמיחתה של כת־השטן שנתגלתה לאחרונה.

נראה לנו שחלק מן התשובה לתופעות הללו נתן נשיא המדינה בהתייחסו לאירוע הכושל שבערד, גם אם תשובה זאת לא נתקבלה באהדה רבה אצל שוחרי התרבות הזרה ואצל כוהני המתירנות.

הזדעזענו לשמוע מורה ומחנך בישראל שאמר בראיון בטלוויזיה על דברי הנשיא: "אלה שימושים אומללים של הנשיא, שלא היה צריך להשמיע אותם"...

וחשבנו לעצמנו באותם רגעים, מה "אומלל" הדור הזה אם מחנך עלוב ואומלל כזה מהווה סמל לדגל החינוך בזמננו והוא המייצג את ציבור המחנכים בתקשורת.

הקניית ערכי יסוד

מה שלא תהיינה תוצאות ועדות החקירה, הן תתמקדנה כמו כל שאר הוועדות בנושאים הארגוניים והטכניים ולבסוף ימצאו ה"אשמים" שישמשו עבודים את ה"מסקנות" ויוחייבו לתת את הדין. ואילו עיקרו של דבר שבו יטאטא מתחת לשטיח והשאננות תמשיך להגוג ולשלוט בחברתנו.

ועיקרו של דבר המאפיין עצמותה של הבעיה, מצאנו דווקא בדבריו של אותו מורה־מחנך אשר התייצב מולנו על המרקע ובעוז רוחו הגבה ביטל את דברי נשיא המדינה בהתייחסו לסיבות האסון, ואף קרא להם בשם: "שימושים אומללים של הנשיא"...

היינו רוצים להזכיר לאותו מחנך, שמערכת החינוך בישראל אותה הוא משרת, קבעה בין היתר במבוא לתכניות הלימודים בבית הספר הממלכתי (ולא ביהו"ס הדתי!) – שמטרת הלימוד היא להקנות לתלמידים את ערכי היסוד של היהדות ולנטוע בליבם שאיפה להגשים את הערכים האלה בחייהם.

נוכח אדישות וסתמיות, שהתפשטו בדור האחרון בעולם המעשי של מערכת החינוך, כלום נתנו אלה דעתם מה ניתן לעשות כדי להקנות לילדינו את "ערכי היסוד של היהדות" עליהם דיבר הנשיא? כיצד יקבע המורה־המחנך מה הם ערכי יסוד אלה, כאשר הוא עצמו חסר אותם ואין הוא יודע להקנותם?

אילו ידע אותו נציג המורים את מהותו של המאמר בגמרא (יבמות ע"ט): שלושה סימנים יש באומה זאת: רחמנים וביישנים וגומלי חסדים. כל שיש לו שלושה סימנים הללו ראוי להידבק באומה זו; אין בו שלושה סימנים הללו אין ראוי להידבק בה.

אילו השכיל מורי הדור הזה ומחנכיו לראות בו "דור מצויין" ולא היו מאמצים את הגירסה הרווחת בחברה המתירנית הגזורה מדברי הגסות של "זמר־ליצן" המבכה את עצמו ואת בני גילו בשירו "אנחנו דור מ...", היו לומדים שיש אמות־מידה לחינוך ולהוראה המעוגנים בכללים שבמסורת ישראל. בין שזה כללו של הלל: "דעלך סני, לחברך לא תעביד", בין שזה הכלל הגדול של רבי עקיבא: "ואהבת לרעך כמוך – אני ה' – אני ה' בראתיו", ובין שזה כללו של בן־עזאי: "זה ספר תולדות אדם... בדמות אלוקים עשה אותו".

"נפש אחת מישראל" היא היסוד האותנטי לחינוכנו, שכן מדובר כאן באדם באשר הוא אדם, באדם הנברא בצלם. ולא מדובר כאן על שמירת מצוות מעשיות או לאו (עניין המפחיד כל כך את האבות, הבנים והמחנכים).

אם המורים ילמדו כללים אלה וילמדו לפיהם הוראה מתוכה, מובטחנו שיתנבו ברוח זרם עיקרי, לפחות אחד הגורמים העיקריים של מסורת ישראל – וללא כפייה.

לא מרוחה של מסורת זאת צמיחת סכנות לילדינו בעלי הרוח החפשית, כי אם מחצי דעת או מחוסר דעת. כי אלה שקמו תחת אבותיהם (המתיימרים להיות מחנכים), ובאמתחתם "תרבות אנשים חטאים", התואמת המתפשרת עם רוח־הזמן, יכולים לטעון להגנתם רק שלא ידעו את המאמר במסכת סנהדרין: "שכל המאבד נפש אחת מישראל, מעלה עליו הכתוב כאילו איבד עולם מלא וכל המקיים נפש אחת, כאילו קיים עולם מלא".

האטימות, האדישות וחוסר הדעת שרקען או תוצאתן הלכי רוח כנעניים, מאלילות ודרשה־ונושה השמה במקום האלוקים את "חוק יסוד כבוד האדם וחירותו", במקום הטוב והצדק את הכוח, במקום הצו המוסרי המחייב – את הכדאיות וההצלחה אם בתחום האישי ואם בתחום הקולקטיבי, אלה הנושאים שהיו צריכים להדון בוועדות חקירה.

לו אני נער בדורנו זה, הייתי קם ושר: "אנחנו דור מצויין". אל תבוזו אותנו. בידכם המורים והמחנכים הברירה מה תשובות תתנו אתם על השאלות העולות מסבכי קיומנו. מה תאמרו אתם המחנכים, מחר, כאשר יעלו אתכם על דוכן העדויות בפני ועדת החקירה של ההיסטוריה?

הארות כלכליות

מאת מ. בריטור

"ברווז צולע" או "האיש החזק"

היום אמור נגיד בנק ישראל להודיע על "התבנית המוניטרית" לחודש הקרוב. ההודעה הזו כוללת גם פרט חשוב נוסף: גובה הריבית אשר יגבה הבנק המרכזי מהבנקים המסחריים בתמורה לאשראי שהוא מעמיד לרשותם לצורך פעילותם השוטפת. לנתון זה השפעה מכרעת על גובה ריבית העובה במשק. בדרך זו מנהל בנק ישראל את מדיניותו המוניטרית, שתכליתה להשיג את היעדים הרצויים למשק עפ"י מדיניות הממשלה.

אבל מדיניותו של הבנק המרכזי ושיקוליו בקביעת גובה הריבית במשק נתונים מזה זמן במחלוקת ציבורית חריפה. הויכוח אינו במישור התיאורטי. לגובה הריבית יש השלכה מיידית, על הפעילות הכלכלית. היא יכולה לעיתים תריפה, "לעשות את ההבדל" בין רווח והפסד למפעל או לעסק. השלכותיה מורגשות גם ע"י "האזרח הקטן" באמצעות הריבית שהוא נדרש לשלם לסניף הבנק שלו בעבור ה"אוברדרפט".

מזה כשנתיים שהבנק המרכזי מנהל מדיניות מוניטרית מצמצמת ושומר על ריבית גבוהה במשק. חרף הצלחה יחסית בריסון האינפלציה שהבנק מייחס אותה למדיניותו זו רבים במשק חולקים על המינון הגבוה והמשך של הריסון שמפעיל הבנק.

בעניין זה הרבו לבקר ולתקוף את הבנק ואת הנגיד שבידיו ההחלטה. בכנס ראשי המשק שנערך לא מכבר בקיסריה תקפו ראשי הארגונים הכלכליים את ניהול המדיניות המוניטרית, ואליהם הצטרפו גם ראשי האוצר. אבל הנגיד ממשיך בשלו.

חוק בנק ישראל הפקיד בידי הבנק המרכזי את הסמכות והאחריות המלאה לנהל את המדיניות המוניטרית בישראל. החוק מנוסח באופן כזה שלנגיד ולבנק הסמכות הבלעדית בנושא זה. לבנק המרכזי יש אמנם ועדה ומועצה מייעצות, אבל אין להן למעשה סמכויות של ממש בנושא זה. חוק הבנק קובע אומנם כי בנק ינהל, יסדיר ויכוון את מערכת האשראי והבנקאות במדינה בהתאם למדיניות הממשלה, אבל הדרך היחידה שיש לממשלה לאכוף על הבנק לשנות ממדיניותו בנושא זה היא לקבל החלטה המעבירה את הנגיד מתפקידו משום שהוא פועל בניגוד למדיניותה. זה אינו מכשיר לניהול מדיניות יומיומית והוא שמור למקרים קיצוניים ומיוחדים. יוצא איפוא שלבנק ולנגיד עצמאות מלאה. זהו למעשה לב ליבו של חוק בנק ישראל שראה בבנק המרכזי מוקד כוח מקצועי ממלכתי, לא ממשלתי, בלתי פוליטי, שתפקידו לאזן ב"מקבילית הכוחות" את פעילות הממשלה בתחום הכלכלי.

במהלך השנים היו נסיונות שונים להגביל את יכולת הפעולה של הבנק המרכזי. תמיד היה זה בתקופה בה מדיניותו המוניטרית גרמה לאי נוחות. עד כה נסיונות אלה לא צלחו, משום שבעלי ההצעות השונות נרתעו מלהפסיד בעיני הקהל כמי שמבקשים מהבנק העצמאי והבלתי פוליטי להפקיד את "מפתחות הקופה" בידי בעל עניין, פוליטי או עסקי.

זאת מן הסתם גם הסיבה שחברי הכנסת גדליה גל (יו"ר ועדת הכספים) והן תיכון תיארו את הצעת החוק הפרטית שהגישו כמכוונת לשמור על עצמאות הבנק המרכזי. ההצעה מדברת על מינוי "מועצה עליונה" לבנק ישראל, שבה יהיו משתתפים מחוץ לבנק, ואשר היא תהיה הגוף המוסמך לאשר את צעדי המדיניות המוניטריים של הנגיד. בהתבטאויות שונות בעקבות הסערה הציבורית שקמה, לאחר שנודע על ההצעה, ניסה ח"כ גל "לשכנע" באומרו כי כדאי לנגיד לתמוך במתכונת ההצעה הנוכחית, משום שממילא יגבילו את עצמאות הבנק בעתיד, ואז תעלינה הצעות קיצוניות עוד יותר.

שר האוצר הבנק, אבגר, שהוא עומד מאחורי מגישי ההצעה. הוא טוען שעצמאות הבנק חשובה, אבל "באופן כללי" הוא רואה בחוב הקמת גוף מקצועי שיהיה לו מעמד בקביעת המדיניות המוניטרית.

בנק ישראל, כצפוי, מתנגד בחריפות ויש לו סדרה של נימוקים: אסור לשתף גורמים קיצוניים לבנק בקביעת מדיניות בנושא כזה, משום החשש לניגוד עניינים ואין נותנים לחתול לשמור על השמנת. נימוק שני: צעד כזה של הזלשת עצמאות הבנק המרכזי יפגע בתדמית הכלכלה הישראלית בעיני הכספים הבינלאומיים.

סיכומו של דבר – נימוקים אפשר לגייס בכל כיוון ולעטוף אותם בניסוח נאה. אך ברור שיש כאן מאבק כוחות. בנק ישראל ניצב שוב מול קואליציה חזקה של אינטרסים כלכליים, פוליטיים ואידיאולוגיים, שבמדיניותו חסרת הפשרות גיבשה.

השנה הקרובה היא שנת בחירות. זו גם השנה האחרונה לקדנציה הנוכחית של נגיד הבנק, פרופ' יעקב פרנקל. על פי מהלך העניינים עד כה מתקבל הרושם שהמאבק על אופיו ועצמאותו של בנק ישראל יהיה גם "מלחמת השנה האחרונה" של הנגיד. הצלחתו או כשלונו בקרב זה יקבעו כיצד יסיים את כהונתו. האם יעזוב את הבנק המרכזי כ"ברווז צולע", אשר מדיניותו הקשוחה הביאה להצרת חופש הפעולה שלו, או שיהדוף את הנסיונות ויצטייר כמי שנתן לבנק ישראל כוחות מחודשים ובכך איפשר אולי לעצמו קדנציה נוספת, אם ירצה בכך. במקרה כזה יהיה ברור מיהו "האיש החזק" בכלכלת ישראל.

• • •

טענות שאינן "מוסיפות בריאות"

תוך כדי עיבוד הפרטים האחרונים בהסדר חובות הקיבוצים המפורסם עלו שוב לדיון ציבורי השיטה ואופן החישוב לגבי הריבית בה חייבו הבנקים את הקיבוצים בתקופת המשבר.

אין מדובר כאן בסכומים קטנים. אבל קשה לדעת אם יש ממש בטענות, משום שלא כל הפרטים ידועים. אלה הפרטים שפורסמו עד כה: חברות מסחריות המתמחות בבדיקת חיובי ריבית בה מחוייבים לקוחות ע"י הבנקים פנו לפני זמן לקיבוצים שהסתבכו בחובות כבדים. הן הציעו לבדוק את חיובי הריבית בהם חוייבו. קיבוץ אחד, זה מה שפורסם, הסכים. על פי השמועות התברר, כי חוייב בריבית מיותרת של עשרות מיליוני ש"ח. אח"כ נמסר כי הבדיקה לא העלתה זאת אלא הצביעה על חיוב מיותר של 3־2 מיליוני ש"ח. גם זה לא סכום קטן, אבל יש הבדל. גם לגבי חיוב זה עדיין ישנה מחלוקת. מכל מקום, כך אומרות הטענות, הפרשייה הובאה בזמנו לידיעת ראש מטה ההסדר של הקיבוצים דאז, עמנואל שרון, והוא גנז את הידיעה ולא עשה מאום.

היום צצה הפרשייה מחדש. עמנואל שרון מכהן כיום כיו"ר מועצת המנהלים של בנק הפועלים. על רקע הפרשייה הזו מאשימים אותו גורמים שונים בהתנהגות בלתי הולמת. מדוע העלים מהמידע? בראיונות תגובה שנתן משיב שרון מלחמה שערה והדף את הטענות נגדו. דבר ראשון, הוא טוען, התקופה לגביה נטען שהיה חיוב היתר אינה מתייחסת לתקופה לגביה נחתם הסדר הקיבוצים. ממילא העניין לא היה רלוונטי לעניין ההסדר. בנוסף גם המידע שהיה בידיו לא היה מלא ומבוסס. לכן החליט שלא להתייחס.

הסבריו של עמנואל שרון נשמעים הגיוניים. לא ברור גם מי עומד מאחורי הטענות נגדו. גם הקיבוץ שלגביו נאמר כי היו חיובי יתר בחר שלא לצאת למאבק. בשלב הזה כל הטענות נראות כהאשמות ללא ביסוס. אבל גם כך עצם העלאת הסיפורים הללו אינה "מוסיפה בריאות" למערכת הבנקאות.

• • •

משרד התמ"ס נגד משרד החוץ

המו"מ בין ישראל והשוק האירופי המשותף הסתיים בהודעה על השגת הסכם וצירופה של ישראל לאיחוד האירופי. יש כאן התקדמות מבחינת ישראל שעלתה כיתה ממעמד של מדינה גלווית.

ישראל אינה "מלקקת דבש" ביחסיה עם מדינות אירופה. המצב דומה גם ביחסים הכלכליים. המו"מ על חידוש ההסכם הכלכלי עם הקהילייה האירופית היה מלווה בקשיים רבים. האירופים תבעו מישראל מחיר כבד בעבור כל הסכמה שלהם. העובדה שישנו פער אדיר – של 7.5 מיליארד דולר – בין הייצוא הישראלי לאירופה לבין היבוא משם, לא סייעה לישראל בדיונים.

הקושי במו"מ עם הקהילייה האירופית גרר אחריו מחלוקת גם בארץ. משרד החוץ ריכז את המגעים. אנשי משרד התמ"ס, שהוא המשרד המקצועי שבתחומי אחריותו רוב סעיפי ההסכם, רגזו. לטענתם, אנשי משרד החוץ לא נאבקו מספיק על האינטרסים של הייצוא הישראלי. חשוב היה להם יותר להגיע להסכם מאשר תוכן ההסכם, טענו.

בהודעה מיוחדת שפירסם שר התמ"ס, מיכה חריש, לאחר השגת ההסכם, ישנו ביטוי מודגש לטענות. אומנם כנדרש פותחת ההודעה בצד החיובי, אבל גם זה לא בלי עוקץ. "במשרד התמ"ס חוגגים את הניצחון של העמדה העקשנית במשך החודשים האחרונים בנושאים המרכזיים המהותיים למשק הישראלי, בעיקר במעמד ישראל השתתפותה בוועדות המחקר, הפיתוח, התעקשות שהניבה תוצאות רבות". ההודעה מוסיפה: "בנושא זה כינו במשרד החוץ כי הוא בלתי ניתן להשגה, וזה ההישג הבכיר ביותר שהושג". אז על פי הודעת התמ"ס יש ניצחון, ואפילו הישג כביר. אבל מההודעה לא ברור אם הניצחון וההישג הוא במו"מ עם נציגי השוק המשותף או במאבק שניהל משרד התמ"ס עם משרד החוץ...

כדי לסלק את אי הבנה מציינת הודעת משרד התמ"ס, כי "קיימת תחושה של החמצה, כיוון שניתן היה להשיג הישגים גדולים יותר גם בתחומים האחרים לולא צורת המו"מ שאפיינה חלק מראשי משרד החוץ, שהעדיפו לשדר חולשה של כוח המיקוח הישראלי". בתמ"ס מציינים ש"כאפיין גישה זו היא העובדה שבכל תקופת המו"מ לא הועבר במשרד החוץ נושא הגירעון המסחרי של 7.5 מיליארד דולר עם אירופה כנושא המרכזי והראשי הדורש פתרון ביחסים עם אירופה". מעבר לתחושת ההישג המדיני ששידר משרד החוץ בעקבות השגת ההסכם, ראוי להאזין גם להודעת משרד התמ"ס, אף היא בעקבות ההסכם, המדברת בבהירות בעד עצמה.

אל תצפצף

ראש הממשלה יצחק רבין אמר במהלך ביקורו בעיר נצרת, שבו נתקבל בהפגנות ובקריאות גנאי מצד מה שנקרא אנשי ימין, כי הוא "מצפצף על מפגיני הימין". מיד הוסיף: "זה מראה על החינוך שלהם".

ראוי שמפגינים יקפידו על התנהגות נאותה ויימנעו מביטויים עולבים. אבל כראוי לו לראש הממשלה שלא יצפצף.

מר רבין הוא אלוף הביטויים הפוגעים והעולבים. הוא טבע מטבעות לשון צורמניות ולא זכור שראשי ממשלה בישראל השתמשו בביטויים ברוטאליים כפי שהוא השתמש בהם.

עוד כדאי שנזכור כי מר רבין כראש ממשלה התכחש להתחייבויות מוצהרות שלו. בקרב המפגינים יש כאב רב על יחס מפלה בין דם לדם. ועל כי סר ביטחון בישראל.

לכן מתבקש שראש הממשלה לא יצפצף. עליו להתייחס בכבוד ראש ובכל הרצינות להפגנות ולמפגינים.

ק' ש'

★

על מגש הכסף

ההכרעה בעניין שריון חוק הגולן עשויה להתקבל בכנסת על חודו של קול. כך גם המצב בהכרעות אחרות שעל הפרק בעניין הנסיגה. כל קול יכול לקבוע בסימולציה זו או אחרת.

ח"כ אביגדור קהלני לוחם נגד הנסיגה מהגולן ומוכן לשלם על כך מחיר פוליטי. אבל בסוף השבוע אמר קהלני: אם תחליט הממשלה שההצבעה בכנסת על החוק תהיה הצבעת אמון בממשלה יצביע בעד החוק ויפרוש ממפלגת העבודה ומהחיים הפוליטיים.

האם כשמעות הדברים היא שיתפטר מהכנסת הנוכחית? אם כך יעשה הרי הבא אחריו יהיה ח"כ נאמן לדרך של הממשלה ומי שאוטומטית יצביע בעד ירידה מהגולן. פירוש הדבר להגיש לממשלה על מגש של כסף את הרוב לירידה מהגולן. יהיה זה שירות רע לעניין.

אם ח"כ קהלני נאמן לעצמו ודבק בעמדתו למען הגולן, עליו למצוא את הכוח שהמנדט נותן לו כדי להלחם למען הגולן. אין זה מיותר להזכיר כי מנדט זה הוא קיבל בזכות היותו מהמעטים בסיעת העבודה הפועלים עפ"י התחייבותם המקורית.

ד' ס'

תצפית

"הפגנה שקטה"

שלמה דהדהאס בן 72 מנהריה הנו ניצול שואה וראה בתקומת מדינת ישראל את עוגן ההצלה שלו ושל ניצולי השואה ושל עם ישראל כאחד.

אולם אחרי ההפגנה הראשונה שנערכה בזכרון יעקב עם תחילת השיחות עם הפלשתינים, חרב עליו עולמו. הוא הודיע על הפסקת ההתנדבות שלו ושל אשתו במוסדות רבים. אפילו העלה מחשבה לעקור מן הארץ. כל זה בגין "ההפגנה השקטה" בזכרון יעקב.

דהדהאס יצא ביוזמתו יחד עם ידיד לזכרון־יעקב. מצא עצמו עם מפגינים רבים, אך לא בשורה הראשונה שלהם. לעתים קרא בקול נגד מסירת הארץ לעם אחר. לפתע נחתו עליו מכותיהם של מספר שוטרים שהשליכוהו לתוך תעלה שמאחוריו. אחרי שהתאושש ועמד בקושי על רגליו, חיפש את ידידו. זה נעלם. מהמשטרה לא היו מוכנים למסור לו האם נעצרו אנשים וביניהם ידידו.

אשתו של דהדהאס שציפתה לו בחצות הלילה ברגיעה, כי כלי התקשורת הודיעו שהייתה הפגנה שקטה בלי אירועים, פרצה בבכי מר בראותה את בעלה פצוע חבול וכולו נסער.

"הביטו על בעלי – אמרה האישה – אדם זקן שבא להפגין כאזרח מן השורה בצורה חוקית ודימוקראטית, והנה איך הוא נראה. כך נהגו בנו הגרמנים אחרי שכבשו את הולנד והשליכו אותנו לכלא ולמחנה.

זו התוצאה של "הפגנה שקטה"?

יהודה אריאל

★

מי האשם באסון ערד?

לאחר האסון שאירע בפסטיבל ערד, תוהים רבים, מה גרם להתפרעות ההמונית, במי האשם, ואת מי ידרשו לחקור ולהעמיד לדין?

יש הסבורים שלא בעיית "השערים הצרים" במבואות מיגרש של הפסטיבל ולא מספרם הקטן של השוטרים שהוצבו שם הביאו לאסון, אלא אלפי הנערים שלא הצטיידו כנדרש בכרטיסי הכניסה אלא ביקשו להיכנס "מבלי לשלם", תוך נסיון כניסה בכוח, בעת שצבוו בהמתנתם על הפתחים.

דומה כי פסטיבל ערד בכללותו, הפך לאירוע חריג. הן בכלות הכל ראינו מי הגיע לשם. רוב רובם היו צעירים עם צמות ועגילים המשתייכים לכתות שונות, לרבות "כת השטן" שהיתה בשטח.

לצערנו זוהי המציאות הנוראה שאנו עדים לה במדינה. לא בכדי התריע נשיא המדינה עזר ויצמן על "אוירת האמריקניזציה" הקלוקלת החודרת לישראל.

האם יופקו הלקחים?

ח – פ – ן

★

שיבה ליהדות תמנע אסונות

הנשיא וייצמן התריס כנגד השתעבדות הנוער לאלילי ארה"ב והזנחת המורשת היהודית. כבר קדם לו, חוזה המדינה, בנימין זאב הרצל, יהודי מתבולל ורחוק מיהדות ומשורשיה, שאמר בנאום הפתיחה של הקונגרס הציוני הראשון את המשפט הבא: "הציונות היא שיבה אל היהדות עוד לפני השיבה אל ארץ היהודים".

יש בכל הנראה הסבורים שמי שנמצא בארץ ישראל כבר פטור ממורשת יהודית.

ואת התוצאות ראינו בפסטיבל ערד. רק על־ידי שיבה ליהדות ניתן למנוע אסונות כגון אלה בעתיד.

מנחם זילברשטיין

מן המעיין

ויסעו מרעמסס (במדבר ל"ג, ג') אמר הקב"ה לישראל כשהייתם במצרים מהלך ארבעים יום הייתם מפוזרים כה והבאתי אתכם בשעה קלה לרעמסס – עכשיו שאתם מפוזרים בכל הארצות שבעולם – שאני אקבצכם שנאמר "והיה ביום ההוא יוסיף ה' שנית ידו לקנות את שאר עמו" (ישעיהו י"א) [illegible]

בחוג המשפחה

בעריכת נעמי גוטקינד

המילה האחרונה

מחמאה בריאותית למיקרוגל בגדים וממחמד בדיוני ועד מכונית מדברת

רק לעתים רחוקות אנחנו מצליחים להתעדכן ביישומים המעשיים היומיומיים, של המדע והטכנולוגיה של ימינו – בזמן אמת. בדרך כלל מקיפים אותנו חידושי העשור הקודם או זה שלפניו ואת מה שמתחדש ומתגלה בשנה שנתיים האחרונות – נמצא בביתנו רק בעשור הראשון של שנת אלפיים

באחד השבועונים האחרונים של השבועון "טיים" מוצגים כמה מן החידושים הללו והם מרתקים ומלהיבים ולמה שלא נדע עליהם כבר היום. למשל, מדענים גילו כבר לפני עשרים שנה שחמאה יכולה להפוך פחות מסוכנת ללב ופחות עתירת כולסטרול, בעזרת טיפול מיוחד שייעשה במעבדה במולקולות שלה. אחרי עבודת מחקר אינטנסיבית – הצליחו גם לייצר מוצר שטעמו כטעם חמאה לכל דבר אבל אין הוא גורם לסתימת עורקים. באחרונה נודע שהחמאה הלא מזיקה מוכנה כבר כמעט לשיווק מסחרי.

האיש העומד מאחורי הפטנט המלהיב הזה (תארו לעצמכם – עוגיות חמאה שיהיה רשום עליהם מרידיניה!), הוא ד"ר אדוארד מסקיולי שיחד עם צוות של סטודנטים מביה"ס לרפואה של אוניברסיטת הרווארד, היה עסוק בחודשים האחרונים באפייה נמרצת. הוא אסף והכין מתכוני עוגיות חמאה בטונות, והאכיל בהם קבוצה שלמה של מתנדבים רעבתנים במשך חמישה שבועות רצופים גם החבר'ה שלו, הסטודנטים למחקר, זללו עוגיות חמאה בכל פה: ואחרי עוגיות החמאה הכולסטרולית המוכרת – עברה קבוצת המחקר חמישה שבועות נוספים של שיכרון ולילה מתוקה, הפעם, עם עוגיות העשויות עם החמאה החדשה, הלא מסוכנת. במשך כל התקופה נבדקו כולם בבדיקות דם יסודיות והתגלה שאכן – החמאה הבריאותית לא מזיקה לגוף בעוד קודמתה המוכרת – מקפיצה ערכי כולסטרול בתקופה לא ארוכה. כשנודעו התוצאות הללו – הודיעה חברת מדיקל פוד (מזון בריאות) הקנדית שהיא מוכנה להשקיע באפיק ייצור חדש במפעל האפייה שלה כדי לשווק את החמאה החדשה לשוק. יש להניח שעד שהחידוש יגיע לישראל – נצטרך לחכות זמן רב, ולהמשיך להתגעגע מחמאה במטבחינו, אבל לפחות יש למה לקוות.

אני מודה – שטעמה של חמאה נשכח ממני משום שאצלי בבית היא בל ייראה ובל ימצא יותר מעשר שנים. גם ממרגרינה אני נמנעת כמעט כליל ועברתי לשמן זית כתחליף הבריאותי. בינינו – אני מתגעגעת לטעם החמאה על פרוסת לחם מלא וטרי. יום אחד, והוא די קרוב כפי ששמענו גם זה יתממש.

חסל סדר גיהוץ וניקוי יבש

תנורי המיקרוגל הפכו לתופעת קבע בחלק נכבד מבתי ישראל. מדעני שנות התשעים שאלו את עצמם מדוע אי אפשר להשתמש בקרינה המפשירה עבורנו עופות קפואים ומקפיצה לנו פופקורן, גם כדי לייבש בגדים, אמנו ועשו – הם המציאו את המיקרוגל לייבוש כביסה במכון המחקר של פאלו־אלטו, קליפורניה. המכשיר המדהים מייבש כביסה בשליש הזמן (לעומת מייבש הכביסה המוכר העובד על אוויר חם) וגם חוסך כ־15% אנרגיה. הכלל המדעי עליו עובד מייבש המיקרו מאדה את מולקולות המים מן הבד בלי לחמם את הבגדים. מסיבה זו הם גם לא מתכווצים ולא מתקמטים ויוצאים מהמכשיר ללא צורך בגיהוץ. ניתן כך לכבס ביד ואח"כ לייבש גם בגדי משי וצמר מהסוג שעד היום נשלחו לניקוי יבש. עוד לא נמצא בשוק המוצרים הטכנולוגיים, אבל בקרוב יתחילו לייצרו.

את פינק לא מאכילים

רעיון מלהיב אחר הוא – חיית מחמד אלקטרונית. לכל חובבי בעלי החיים שאין להם זמן להוציא את הכלב לטיול או לטפח דגי זהב באקווריום, המציאו אשפי המחשבים של יפן את "המחמד המדומה". מדובר בדמות שחצייה דומה לדולפין וחצייה דומה לציפור ושמה פינק. הדמות הזו מופיעה בסי.די.רום המכונה תיאו. חיישנים המחוברים, לסי.די. רום מאפשרים לפינק להגיב לבני האדם המתבוננים בו בעזרת טכנולוגיית קול אלקטרונית חדישה, כאילו מדובר בחיית מחמד בשר ודם. פינק מסוגל לשמר בזכרונו את פניהם של בעליו ולקפוץ ממקומו (על גבי המסך כמובן) כשהם נכנסים לחדר. כשמדברים אליו ברכות, הוא מגיב בתנועות גלגול והתפנקות, וכאשר גוערים בו בטון חמור – הוא "בורח" ונעלם מן המסך. פינק יכול גם לצייץ כציפור וללמוד מנגינות שריקה כמו תוכי מאולף וכן לבצע תרגילים אקרובטיים. אין צורך להאכילו בזרעונים אבל מאידך, בחברת פוג'י שפיתחה אותו עובדים העתידנים על בת זוג של פינק וכן על אפשרות שזוג חיות המחמד האלקטרוניות "יוליד" צאצאים פינקים קטנים כדי לתת לאדם תחושה של כמעט בעל חיים אמיתי בבית. אותי זה דוחה למדי. אין ספק שהפינקים הללו הם הצעד הראשון לקראת המציאות המתוארת בספרי מדע בדיוני שבה מוקפים בני אנוש ברובוטים דמויי אדם שקשה להבדיל בינם לבין יצור בשר ודם. אבל אין ספק שכמו כל חידוש אלקטרוני עכשווי, גם חיית המחמד האלקטרונית תהפוך לחביבת קהל המכורים למחשבים.

מכסה אסלה קופץ

הביקור בבית שימוש ציבורי הוא ברוב המקרים טראומטי, ודי לחכימא. ובכן, צמד מעצבים ומהנדסים הולנדיים המציאו באחרונה מושב אסלה המתרומם מעצמו בעזרת קפיצים פנאומטיים אחרי כל שימוש. בתהליך ההתרוממות מתבצע גם ניקוי אוטומטי. הממציאים ההולנדים מקווים שהפטנט שלהם יעבור לייצור תעשייתי עוד השנה אך עד שנהנה ממנו בבתי השימוש הציבוריים בארץ – תחלופנה ודאי עוד שנים רבות.

סליחה, אני צריך לדבר עכשיו בשעון שלי

בעוד אצלנו מתלהבים מהטלפון הסלולארי הנייד – המדענים כבר המציאו טלפון־שעון שעונדים על פרק היד. כשמצלצלים לבעל טלפון כזה – נורה נדלקת ומהבהבת על פני השעון או שגלי הקול מזעזעים אותו והאדם חש בתנודות על היד ויודע שקוראים לו. ואז הוא פשוט מרים את השעון לעבר אפרכסת האוזן ומקשיב – ולאחר מכן מקריב את השעון המחובר ברצועה לפרק היד אל פיו – ומדבר דרכו. חוץ מטלפון – זה גם שעון רגיל עם מחוגים וספרות.

טלוויזיה שגודלה 5 ס"מ

זו המילה האחרונה עד כה במעמד טלוויזיות לשימוש הקהל הרחב מתוצרת סוני. מדובר במסך שגודלו 5.6 ס"מ ואפשר להחזיק בו בקלות בכף היד, ולהתבונן בזמן נסיעה באוטובוס, הליכה ברגל, בקיצור בשוכבך ובקומך. האנטנה של המיני־טלוויזיוני הזה דומה לשרוך התלוי על הצוואר. אנטינה זו נעזרת בנוזלים שבגוף האדם (!) כדי לקלוט את השידורים של תחנות הטלוויזיה...

חסל סדר סרט צילום

הסכיתו ושמעו מה יודעת כבר היום לעשות המצלמה של שנות ה־90 שאצלנו תופיע בחנויות כנראה רק בשנות האלפיים. ובכן – אין בה סרט צילום אלא שבב זיכרון מיניאטורי – המסוגל "לזכור" עד 96 תמונות. וכאשר מחברים ומצמידים את המצלמה למכשיר אלקטרוני אחר: למחשב, לוידיאו, למכשיר טלוויזיה. – השבב הזוכר, מעביר למסך של המכשירים הללו – את התמונה המצולמת. אגב, החומר עליו נקלטת התמונה במצלמה הדיגיטלית הזו, הוא גביש נוזלי בדמות מסך קטנטן. המצלם – מחזיק את המצלמה במרחק 30 ס"מ מפניו, ורואה על המסך המותקן באחורי המצלמה (שפניו כלפי עיניו) איך נראית התמונה שתתקבל (כמו שמצלמים בוידיאו). מאחר שמדובר בשבב חכם וזוכר, אפשר להקרין על מסך המצלמה גם תמונות שצולמו אתמול ושלשום ולפני שבוע ולהחליט האם להמשיך לשמור אותן או למחוק כדי שיהיה מקום על אותו השבב – לצילומים חדשים. לדברי מדעני קסיו המשחקים עם הצעצוע המתוחכם הזה – יחלפו עוד חמש שנים לפני שהוא יירש את מקומן של המצלמות הביתיות הנוכחיות.

ידידי הנהג, נא להתעורר

הפטנט האחרון (יש עוד עשרות) שאספר עליו כאן מחידושי המדע העכשווי נוגע לכל מי שאוחז בהגה או יושב ליד נהג. בניסן מוטורס היפנים המציאו מערכת אלקטרונית המצליחה לזהות מתי הנהג הופך לרדום, וכו ברגע – נשמע קול בוקע מהמכונית המכריז: אדוני, התעורר ועצור למנוחה.

המערכת כוללת מצלמת וידאו המותקנת על לוח השעונים של המכונית. מצלמה זו מצלמת נון סטופ את פני הנהג ומנתחת את תנועתו. כשעיני הנהג מתחילות לעפעף ולהעצם לשנייה – הדבר נקלט מייד. בעבור כמה עפעופים נוספים – נכנס המנגנון לפעולה ע"י ביפר אלקטרוני הגורם לתקליט עם הטקסט שהזכרנו קודם – להישמע בתוך המכונית אם העפעופים ועצימות העיניים של הנהג נמשכים למרות האתראה הקולית – משתחרר אוטומטית לתוך חלל המכונית ריח של לימון מעורבב בריח מנטה חריף. צמד הריחות אמור להעיר את הנהג. גם החידוש המלהיב הזה, שיציל חיים רבים, יש להניח לא נראה בשוק אלא בעוד חמש שנים מינימום.

בצילומים רואים עוגיות חמאה "בריאה" ואת חיית המחמד האלקטרונית פינק.

בחורף תחזור חליפת הבוקלה

כלני ינבק הארים, המעצבת של לאורל, בכוחו בתצוגות הראשונות של בגדי החורף הבא, חורף '96 וזה מה שאפשר ללמוד ממנה על המגמות והתרשות באופנה.

• **חליפות**

החליפות בחורף יהיו מורכבות מחצאית ארוכה, צרה וצמודה ועליה ג'קט קצר. הבדים: בוקלה או צמר. הגזרה – מלווה את הגוף העשוי.

• **שמלות**

שמלת השפופרת עם ג'קט או מעיל קצר מעליה בקודים פשוטים ובבדים מעולים. וכנגדה – שמלת התלמידה עם מתניים מוגבהות וכיווצים בחצאית.

• **צבעים, הדפסים ואביזרים**

בהדפסים יהיה דגש על חברבורות הנמר אפילו בבלייזרים וחצאיות (האם גם בפריז מתפעלים מזו'רו חלסכרה?!) ומי שלא מוכנה לכך תוכל להסתפק רק ברמזים על המראה הנמרי על הכפתורים, בבב, על תיק או נעל. אשר לצבעים – יהיו שילובים של שחור עם גוונים בהירים וזהרים. בחורף יוחזרו גם חגורות המותניים, בגיזרה צרה. ילבשו חגורות מעל בלייזרים וסוודרים, התיקים יהיו עדינים וקטנים.

מגרב ועד סנדל

בבתים הממוזגים צריכים תינוקות לגרוב גרביים גם בלהט הקיץ. גרביים קטנטנות שעל העקב שלהן פרצופו החייכן של סמיילי, הוציאה דלתא לשוק. יופי של רעיון.

ואשר לסנדלים – יצאו עכשיו סנדלים מבד נאופרן, אותו בד מיוחד ממנו עשויות חליפות צלילה. החומר עטוף בלייקרה, הסוליה עבה (סוליית טרקטור) הצבעים עזים (אדום, כחול, תורכיז, שחור) הגזרה חדשנית, ועם המנעלים הנוחים האלה אפשר להיכנס למים.

סנדלי שטח מקצועיים מעוצבים ככף רגל של נמר (כלומר עם אחיזת קרקע מעולה) יש ל"מבגר". ואילו בעלי המותג טימברלנד, למרות שהן כבדות ומגושמות ברובן, זכו להצלחה קייצית שכזו, עד שהחברה הבינלאומית המפורסמת הזו הקדימה את שלב ההתרחבות שלה לעוד שלושים חנויות ברחבי הארץ. מי שרואה צעירים צועדים בקיץ בנעלי עבודה גבוהות, יכול למשוך בכתפיים לנוכח שגעונות הנוער אבל גם להבין מדוע חברה זו הצליחה כל כך בישראל.

מימיית הריינג'רס

לילדים "השוכחים" לשתות בקיץ ממימייה שאמא תולה להם על הצוואר בבוקר, בצאתם לקייטנה, אולי ישתו ביותר רצון כשעל המימייה יהיה ציור של הפאואר ריינג'רס. שווה לנסות. מדובר במימייה עם קש נשלף, צבעונית ומצויירת ויש גם כוס שתייה עם פקק מתברג וקש – מצויירת אף היא. המחיר של כל אחד מאלה – 10 ש"ח.

אתמול בבורסה

עליות קלות במניות

מאת כתבי המט

שבוע המסחר בבורסה נפתח אתמול בפעילות מצומצמת למדי עם תנודות מתונות, ברייס.

בסיכומו של יום נקבעה במדד הקבוע של מניות המשתנים עלייה של 0.3% לרמה של 187.7 נקודות. ובמדד מניות המעו"ף נקבעה עלייה של כ־0.2% לרמה של 190.6 נקודות. מחזור העסקות הסתכם בפחות מ־60 מיליון שקל.

הבניה הפעילה, עם מחזור של 2.5 מיליון שקל, היתה טבע שירדה ברבע אחוז. מניית בנק לאומי עלתה ב־1.25%, כי"ל באחוז ולשמתע פטרוכימים ירדה באחוז וכלל תעשיות אלקטרוניקה רשמה ירידה חדה של 5%.

בשוק אגרות־החוב היתה נטייה קלה לירידות בצמודי המדד ונטייה קלה לעליות בצמודי המט"ח. במק"מ נמשכו העליות, ובמקביל הירידות בתשואות.

ישראל תשתתף בשתי תערוכות בינלאומיות בנושאי רכב

ביתן לאומי יוקם השנה על־ידי מכון היצוא הישראלי בתערוכת "אקיפאוטו 95" שתערך באוקטובר 95 בפריס.

התערוכה, המתקיימת אחת לשנתיים בפריס, מחולקת לארבעה נושאים עיקריים: חלפים מקוריים לרכב וחלקי חילוף; תכנון וייצור אביזרים; ציוד למוסכים; תהליכי ייצור ותכנון כלי רכב.

הביתן הלאומי של מכון היצוא ישתרע על שטח של 100 מ"ר והוא ימוקם באולם בו יוצגו חלקי חילוף, שירותים לכלי רכב, ציוד לתחזוקת כלי רכב והכלולים (סלפונים, אזעקות וכו').

רונן יוגב מאגף התערוכות במכון היצוא, מסר כי השנה ישתתפו בתערוכה יותר מ־2,300 חברות מ־55 מדינות, על פני שטח של כ־17,500 מ"ר. 135,000 מבקרים מגיעים לתערוכה. 44% מכלל המבקרים שייכים לענף השירותים וחלקי חילוף, כ־24% מגיעים מענף השיווק וההפצה וכ־32% מענף ייצור כלי רכב. 25% מכלל המבקרים מגיעים מארה"ב, המזרח התיכון הרחוק ומדינות אפריקה.

70 מיליון ש"ח להרחבת מכון הטיהור במפרץ

מאת א. צבי גבעון

70 מיליון ש"ח מושקעים בפיתוח והרחבה של מכון הטיהור המשרת את איזור חיפה והקריות.

מכון הטיהור, המשרת כעת אוכלוסיה המונה כ־600 אלף נפש באיזור חיפה עובר כעת בעומס יתר, מעל יכולת הקיבולת שלו.

המכון שהוקם בשנת 1961 היה הראשון מסוגו בארץ, טיהר 40 אלף קוב שפכים ליממה. בעקבות תוכנית הפיתוח הנוכחית יוכל המכון לטהר 120 אלף קוב שפכים ליממה באיכות טובה יותר. במסגרת הפרוייקט יוגדל מספר אגני השיקוע, אגני האוורור ואגני ייבוש הביצה, מערכות הולכת השופכין מהרשויות המפעלים יורחבו. המכון יוכל לטפל בכמות של 120 אלף קוב שפכים ליממה וטכנולוגיית המכון תתאים לשנות האלפיים.

חקיקה תבהיר חובתם של קבלני הבניין

פסקי הדין שניתנו בשבועות האחרונים על ידי בית המשפט בדימונה ובקריית גת, שחייבו קבלני בנין רבים, להשיב מאות שקלים לדיירים שחוייבו מעצמיים על תשלום של התקנת גז, הביאו השבוע את משרד השיכון ליזום הצעות חקיקה בנושא זה.

הרשות להגנת הצרכן בהסתדרות מנהלת למעלה מארבע שנים מאבק בנושא זה, שעיקרו גבייה כפולה של מאות שקלים על ידי הקבלנים וחברות הגז מדיירים שבחוזה הרכישה שלהם נאמר בפרוש שמחיר הדירה כולל גם התשלום עבור חיבור הצנרת.

בארבע השנים האחרונות פנתה הרשות פעמים רבות לשר השיכון ולדרשם הקבלנים בדרישה למצוא פתרון סופי באמצעות, אכיפת "חוק המכר", ובכך להביא להפסקת גיבויים של דיירים שבחלקם הגדול הם עולים חדשים שאינם מודעים לזכויותיהם.

כאמור, משרד השיכון יזום בימים אלה תיקון חקיקה בנושא תשלומי הגז, שיבהיר בצורה ברורה לקבלנים את חובותיהם לרוכשי הדירות.

חלוקת מלגות בחצור הגלילית

המרכז לחינוך דתי ערך במדרשת אורות הגליל טכס חלוקת מלגות לילדי החינוך הדתי בחצור הגלילית.

יורם כמיסה יו"ר מוסדות אורות הגליל שיבח את המרכז לחינוך הדתי על פועלו לקידום החינוך הדתי בחצור בכל התחומים החל מסיוע בפתיחת גני ילדים.

מנשה הדר ברך בשם ציבור ההורים ודרש בדברי תורה.

את ההרצאה המרכזית נשא מר שי בלומנטל רכז אזור חיפה והצפון במרכז לחינוך דתי.

את המלגות חלקו מר שי בלומנטל ויורם כמיסה.

שערי המניות ביום 23.7.95

מניה	שער	מחזור במניה	שינוי בנק'	שינוי ב%	הוצע/ ביקוש
בנקים למשכנתאות					
אדנים	359483	1			
כרמל	559	4655			
פיתוח ומשכ	18244	43	-420	-2.5	-1258
משכן	30193	472	+75	+.2	+318
עצמאות	64828	63			
בינ"ל למשכ	45014	15	+3622	+8.8	+15
טפחות מב ש	167430	2			
מוסדות מימון ענפיים					
סלמון	8817	1658	+87	+1.0	+3760
מרזי הסק'	6500	120	+64	+1.0	+492
ב"ב קבלן 5	1306	250	-13	-1.0	-750
ליסינג	33772	24			
חברות וסוכנויות ביטוח					
אילון בטוח	466 קו		+42	+9.9	+12375
הדר 1	694	18220			
הדר 5	658	8920	-3	-.5	-7541
הפניקס 01	2198	15293	+11	+.5	+9644
הפניקס 05	2089	3718			
המשמה הראל1	1413	710			
המשמה הראל5	1373	3080	-14	-1.0	-6162
מנורה 1	931	1475	+2	+.2	+5025
מנורה 5	931		-19	-2.0	-4111
כלל ביטוח	728				
סקוריטס	1792				
צור שמיר	78	16700	+2	+3.3	+61540
ציון 5	10563	544			
מסחר ושרותים					
יעד	509	2080	-4	-.8	-9949
מאיר עזרא	1429	6690			
קריסטל	1440	1271	-7	-.5	-2508
אסותא	958	323	-12	-1.3	-891
תל. מימן	2810	270			
ממן	796	94228			
גני הדר	* 212	333			
מלונות דן1	1547	1668	+15	+1.0	+2332
חוף אלמוג	1396	105	+7	+.5	+150
ים סוף	506	6703	-5	-1.0	-6703
[illegible]	* [illegible]	943			
מלל	[illegible]	[illegible]	-3	[illegible]	[illegible]
תים	[illegible]	1906	+43	+2.2	+3584
נדל"ן, בינוי, פיתוח וחקלאות					
אלרוב	1596	12160	-4	-.3	-3598
ארזים	205	2760			
ארלדן	1276				
בית הזהב	288	8908			
ברנובין 1	805		+45	+5.9	+395
דרור 01	161	10780			
גב ים אגוד	168	13416		+.3	+49684
יעסור 1	114	1627	-1	-.9	-1627
ידין	499	543	-21	-4.0	-4380
ישפרו	2808	258	+55	+2.0	+3912
ישראלום	1991	2306	+29	+1.5	+4634
ישרס 0.01	5267				
ישרס 0.05	* 4900	280	-12	-.2	-211
* ביצוע חלקי 94.8%					
כהן פיתוח	557	4000			
לסמר 1	3009 זב		-334	-18.8	-2016
מתם	1981				
מאגרי בניה	2682	601	-27	-1.0	-7188
מישאל	173	5150	-1	-.9	-4851
מבנה	9231	45	+312	+3.5	+489
ליפשיץ 5	133	7037	+1	+1.1	+5255
נאות אביב	1346	34			
נכסי אורדים	533	9380	-3	-.6	-45300
אזום עזר	14116	34	-251	-1.7	-34
קרדן 1	[illegible]				
קרדן 5	*** הפסקת מסחר ***				
קמוד	303	2512	-9	-2.9	-3012
רובכין 1	1329	284			
רובכין 5	1210	158			
(שיאלקטים)	1123	3423	+3	+.3	+2671
חקלאות					
מהדרין	7445	238	+182	+2.5	+5019
נכסי הדרים	5574	2019			
פרי אור	6311	300			
חברות תעשיה					
דובק ש	12584	58	+247	+2.0	+172
דובק מ	12389	2	+153	+1.3	+100
ונלכל 1	240	15345			
סנפו	1336	7757			
סנפרוסט	4985	396	-102	-2.0	-2089
עלית 5	1238	96653	+6	+.5	+34986
קרור הזם 1	1877	3973			
שלמה אנגל	8245	71			
ארגד	135	30400			
אופים	607	861	+26	+4.5	+7681
ארגמן	382	183			
דלתא גליל3	1540				
ויסלמ 1	400	1905	-20	-4.8	-5635
ודיגון	15197	100			
זיקית 1	3558	2			
זיקית 5	3521		-36	-1.0	-118
להדיה 1	* 1351	100			
להדיה 4	1160	1220	-24	-2.0	-1769
פולגת א	224	56000	-1	-.4	-45176
פיננד	1879		-19	-1.0	-535
סנרגה גבד	* 317	4253	-34	-9.7	-5188
* ביצוע חלקי 83.4%					
רונתין	2710	11002			
אורדן	439	10939	+10	+2.3	+70236
אלומית	11397		-29	-.3	-40
כבלים	1974	18858	+20	+1.0	+11158
התכסף 1	350	6226			
התכסף 5	* 155	1000			
זיקה 1	1700	81	-9	-.5	-205
זיקה 5	1513	4823	-31	-2.0	-4186
כבלי ציון1	443	10580	-7	-1.6	-18899
נחושתן 1	958	2542			
נחושתן 5	701	1500			
מקר פלדה	14941	731			
קליל 1	2310	2202	-23	-1.0	-2905
קליל 5	2188	1110	+5	+.2	+1850
רב־בריח	1815	2664			
אלקו	9598	497			
אריה	* 248	15393	-3	-1.2	-11211
* ביצוע חלקי 88.7%					
חלקו	201	308	-11	-5.2	-1305
ספקטרון 1	364	5666	+2	+.6	+9334
פיכמנג 1	* 8209	187	+101	+1.2	+237
* ביצוע חלקי 86.6%					
פיכמנג 5	6759	3139			
ציקלון 1	5353	75	-54	-1.0	-171
ציקלון 5	3716	3	+108	+3.0	+72
קנבסטיין	5844	1696			
תאת 1	* 575	649	+15	+2.7	+1352
* ביצוע חלקי 90.1%					
תאת 5	332	103670	+14	+4.4	+200720
תדיאה	1326	3095	-13	-1.0	-2410
תדיראן	549	11250			
אי פי	924	49242			
תעש.אקרשטן	380	81054			
אדום מלוס	176	6550			
מזאיקה 1	434	6			
מזאיקה 5	389	650	+24	+6.6	+40170
נגב קרמיקה	389	7655	+1	+.3	+7358
רשפים 1	1154	615	+34	+3.0	+350
רשפים 5	1000	388	-42	-4.0	-1186
מסלול 1	1196	1834			
ליפסקי ושה	2263	6154			
מקסימה 1	1446		+42	+3.0	+4120
מקסימה 5	1299	3000			
סנו 1	1371	32	+27	+2.8	+712
סנו 5	1236				
פריקלס	1841	2149			
קים	5989	1	-122	-2.0	-2198
קליין	444	4615	-4	-.9	-19635
תיא	982	4637	+19	+2.0	+7442
מקסופלבזר	524 חב		+30	+6.1	+2080
רשפון	2810		-41	-2.0	-2357
מלט 05	431	1000	+2	+.5	+2000
קרגל	1118	4064	+3	+.3	+3414
תעל	* 27495	59	+339	+1.2	+46
* ביצוע חלקי 86.8%					
אבדין 1	94	5733			
גולן	766				
חמישה יוד	400	1000	+6	+1.5	+4000
פזרון	457	30000	-1	-.2	-25000
חברות להשקעה ולאחזקות					
אזניק	5032	100			
אלגד	4126	1600			
אפריקה 0.1	360518	121			
נאלת	5792	1189	-15	-.3	-1089
דנבאר 1	2628	1000	-20	-.8	-533
דנבאר 5	2401	8456	+12	+.5	+1154
חלפכון 01	67159	13	-650	-1.2	-30
[illegible]	[illegible]	17			
[illegible]	[illegible]	85	[illegible]	+.5	+14615
צבי אקרשטס	989	3500	+19	+2.0	+16500
חירון 1	9117	38	+434	+5.0	+152
חירון 5	8392	50	+21	+.3	+120
יצוא	1299	10381	+3	+.2	+5454
ישום	* 76	59665	-1	-1.3	-87419
* ביצוע חלקי 98.4%					
כלל ישר 50	7085	250	-219	-3.0	-450
מגור 01	1948	130	+61	+3.2	+300
מגור 05	1932		+145	+8.0	+400
סהר השקעות	1795	336	-9	-.5	-586
סנגת הסמז	894	1289	-2	-.2	-1509
פז השקעות	7070	399	+35	+.5	+475
פמה 01	1018	2642			
כור 1.0	23135	5108	+115	+.5	+3637
חברות חיפושי נפט וגז					
נמן 1	1893	731	-89	-4.5	-2393
מקבילה - חברות וסוכנויות ביטוח					
הסנה	*** הפסקת מסחר ***				
י.מ.ת.ל	928	1852	-5	-.5	-652
קופל	188	1874			
אליטק	344	3722	+1	+.3	+3278
אליטק	344	3722	+1	+.3	+3278
רשה	932				
כלל מחשבים	9137	960	-46	-.5	-705
[illegible]	[illegible]	6512	[illegible]	[illegible]	+12939
מקבילה — נדל"ן בינוי ופתוח					
בריקר גת	1614	6707			
רבכאר משא'	4598	800			
מליבו 1	725	3597	+5	+.7	+9403
מליבו 5	701	8463			
לוינשטיין 1	819				
עדך	4589	100			
אטמס	1403	4486	+14	+1.0	+21097
שמן	14326	408	-145	-1.0	-388
טמר	* 95	6080		+.5	+10825
* ביצוע חלקי 75.0%					
פוליגון	690	1508	+10	+1.5	+529
משאבות סלע	101	93287	+1	+1.0	+93750
מ.ל.ב	1356				
גל תעש' 1	154	1580	-3	-1.9	-1500
ת.מ.ג	1747	349	+71	+4.2	+2625
מירב' פתוח	93 חב	281	+4	+5.1	+45504
בנין	49778	39	+1095	+2.2	+21

משתנים

מניה	שער	שינוי בנק'	שינוי ב%	מחזור במניה
הבינלאומי	36641	+182	+.5	181373
פי.בי.	44209	+329	+.7	431865
בזק	768	+2	+.2	537150
כלל סחר	678	-14	-2.0	
שופרסל	5656			
דלק	8614	+64	+.7	186993
אזורים	3593	+18	+.5	345504
נכסים בנין	18839	+47	+.2	50992
הכשרת ישוב	869	+6	+.7	
חבר כלכלית	942	+2	+.2	1263500
מבני תעשיה	406	+6	+1.5	487440
קרור הזם 5	1909	+24	+1.2	
פולגת ב	241	+3	+1.2	
אורדן	439	+10	+2.2	
כלל אלקטרו	31568	-1574	-4.7	1262139
אלביט	21790			
אלרון	9689	+24	+.2	104382
אמן	4578			
טבע	117936	+294	+.2	1743356
ים המלח	849	+2	+.2	152500
פטרוכימיים	1675	-17	-1.0	2204802
תא"ס 1	1141	+3	+.2	154575
מפעלי נייר	15817	+118	+.7	205658
כלל תעשיות	1694	+4	+.2	259902
איזיבי פת'	5044	+38	+.7	439844
אפריקה 1	317876			
תלישראל 1	22606			
תלישראל 5	22140	+749	+3.5	
פועלים השק	8230			
דיסק השק'	18467			
כלל ישר'10	7223	-18	-.2	433632
פריון	9189	+136	+1.5	27736
פז נפט	556	-19	-3.2	13650
יואל	101	+1	+1.5	52105
נפטא	490	+7	+1.5	13664

هكذا في الاصل

صورة عن الاصل

הסכם חדש בין הממשלה לקואופרטיב "דן"

הסכם התקשרות חדש בין הממשלה לקואופרטיב "דן" נחתם בלשכת שר התחבורה, ישראל קיסר.

ההסכם החדש שנחתם לתקופה של שלוש שנים (95-97) יאפשר להוזיל את תעריפי התחבורה הציבורית בקווים של "דן" זאת, כתוצאה מצעדי התייעלות בהם נקט הקואופרטיב.

על פי ההסכם שנחתם נדרש קואופרטיב "דן" לבצע התייעלות בשיעור של 2% בכל שנה ולהקטין את כל התשומות השנתי. מדובר בכ-30 מיליון ש"ח בשנת 1995 וב-36 מיליון ש"ח נוספים בשנים 1997-1996.

השר קיסר מסר כי כספי ההתייעלות יאפשרו להוזיל את תעריפי הנסיעה בקווי "דן" ולהרחיב את השימוש בכרטיסי מנוי "חופשי חודשי" לאיזורים נוספים. ההסכם גם מאפשר ל"דן" להגדיל את תקפת כרטיסי "חופשי חודשי" שימכרו לציבור בכ-80 אלף כרטיסים בחודש כיום ל-110 אלף כרטיסים.

כמו כן, יופנו כספי ההתייעלות למימון כרטיס "חופשי חודשי" משולב שיום של התחבורה שיאפשר נסיעה ברכבת ישראל ובקווי אוטובוסים של אגד ו"דן" בתל-אביב ובגוש דן.

בהסכם זה נעשתה לראשונה הפרדה בין נסיעות ציבוריות לנסיעות מיוחדות ופרטיות שמבצע הקואופרטיב. על פי ההסדר החדש יבוצעו כל הנסיעות המיוחדות באמצעות חברה נפרדת, דבר שיאפשר לממשלה להקצות סובסידיה לנסיעות ציבוריות בלבד.

יורם בליזובסקי, מנכ"ל התאחדות התעשיינים מגלה:

עצירת תקציב המו"פ תגרום עיכוב תכניות מחקר

תקציב המדען הראשי למחקר ופיתוח לשנת 1995, בסך של כ-912 מליון ש"ח, עומד להסתיים כבר בשבועיים הקרובים, כך גילה יורם בליזובסקי, מנכ"ל התאחדות התעשיינים.

כזכור, תקציב התמיכה הממשלתית למחקר ופיתוח בתעשייה קוצץ בשנת 1995 ב-17%.

הוא התריע כי עצירת תקציב המו"פ תגרום השנה לעיכוב תוכניות מחקר ופיתוח של מפעלי התעשייה בהיקף של כ-1.5 מיליארד ש"ח.

בליזובסקי גילה כי כ-300 מפעלי תעשייה אשר התכוונו להסתייע השנה בתקציב המו"פ, יאלצו לוותר על כך, על כל המשתמע מעובדה זו. להערכתו, הדבר עלול לגרום לנזק רב לתעשייה, תוך פגיעה עתידית ביצוא התעשייתי והקטנת כושר תחרותו.

לאור זאת, פנתה מנכ"ל התאחדות התעשיינים לשרי האוצר והתמ"ס להגדיל מיידית את תקציב המחקר והפיתוח לשנת '95 לסכום של 1.350 מיליארד ש"ח, כפי שהובטח על ידי משרדי האוצר והתמ"ס, ולהעריך במקביל במהלך השנה, באם יתעורר הצורך לכך, להגדיל פעם נוספת תקציב המו"פ.

בליזובסקי הוסיף כי הוא מתפלא על אנשי משרד האוצר אשר מצהירים ללא הרף כי קיימת חשיבות רבה לתמיכה ממשלתית במו"פ וכי קיימת אצלם נכונות להגדיל את התקציב ל-1.35 מיליארד ש"ח אולם בפועל אינם עושים דבר ברוח זהו התחום בו בוצע הקיצוץ התקציבי הגדול ביותר בתקציב השנה הנוכחית.

יצויין כי מבדיקה שערכה התאחדות התעשיינים בתחילת שנת 95' בקרב מפעלי התעשיה התברר כי המפעלים צפו צורך של כ-1.6 מיליארד ש"ח כסיוע של המדען הראשי למו"פ.

מסיכום חמשת החודשים הראשונים של שנת '95 מתברר כי נמשכת העלייה בהשקעות התעשיה במחקר ופיתוח. סך כל הבקשות של המפעלים לסיוע למו"פ, היו בהיקף פעילות כולל של 580 מליוני דולרים, המהווה גידול של כ-12% לעומת התקופה המקבילה אשתקד.

סיום המחזור החמישי של אולפן "אור עולה"

בסוף השבוע נערך טקס סיום למחזור החמישי באולפן לעולי חבר העמים שעל ישיבת ההסדר "אור עציון" בהשתתפות: ראש ישיבת אור עציון הרב חיים דרוקמן, מנכ"ל הישיבה דוד אליאב, ומנהל מרחב ירושלים של המרכבות היהודית מר אבי מזרחי נציג משרד הקליטה והמכון לב.

בנאום הסיום שנערך ביום שישי ציין הרב חיים דרוקמן, כי החזרה לארץ – משמעותה חזרה לחיים יהודיים שלמים. "כשאני פוגש בבוגרי האולפן שלנו בקושי אפשר להכיר בכך שהם עולים" ציין הרב בהתפעלות "זוו הרגשה נפלאה. אני מאחל לכם שתעלו מעלה מעלה ותזכו את האמת היסודית הזו, ששבנו לכאן כדי לחיות חיי יהדות מלאים".

מנכ"ל הישיבה דוד אליאב, בירך את כל הגופים התורמים להצלחת התכנית המיוחדת, כמו משרד הקליטה, הסוכנות היהודית, ארגון הגרעינים, ארגון תהילה ומכון לב.

בתום דברי הברכה נערך טקס מרגש של פדיון הבן לשבעה בכורים מתלמידי האולפן שלא זכו להפדות עד עצם היום הזה. וכתב: משה שטרן.

בתמונה: בוגרי המחזור החמישי של אולפן "אור עולה".

מחקר חדש של הטכניון קובע:

אוטובוסי אגד עומדים בתקנות איכות הסביבה

לאחרונה נערך עבור "אגד" מחקר שמטרתו העיקרית היא בדיקת האפשרות להפחתת פליטת מזהמים ממנועי האוטובוסים. העבודה מבוצעת על ידי צוות המעבדה למנועי שריפה פנימית, בראשותו של פרופ' יורם זבירין, במרכז למחקר בהנדסת אנרגיה ושמור הסביבה, בפקולטה להנדסת מכונות בטכניון.

המחקר החל לפני הקמת התחנה המרכזית החדשה ונמצא כעת לקראת סיומו. במהלכו נבדקו מנועי אוטובוסים בתנאי נסיעה בתחנה ובסביבתה, הן בניסויי מעבדה והן בניסויי דרך עם צי אוטובוסים בתנאי נסיעה כלליים.

תוצאות ראשוניות של המדידות שנתקבלו בניסויים הראו שרמות פליטת העשן והמזהמים האחרים בגזי הפליטה נמוכות ועומדות בתקנים הנדרשים בארץ. הדבר מלמד על רמת תחזוקה גבוהה של הציוד הוותיק והמודרני שמעמידה חברת "אגד" לרשות הנוסעים. למרות זאת, נעשים מאמצים להפחית עוד יותר את פליטת המזהמים ואף לחסוך בדלק – תועלת כפולה לאיכות הסביבה ולכלכלת המדינה.

מרחב תכנון מקומי
שומרון

נמסרת בזה הודעה לפי סעיף 149 לחוק תכנון והבניה, תשכ"ה-1965, כי הוגשה בקשה ע"ש מיכל ומנחם צדיה בחה' המייסדים גוש 10206 חלקה 81 בבנימינה שבאישורה יש משום הקלה לענין הקלה בגודל מגרש מינימלי מעל 5% המותרים. במקום 1.000.- (דונם) 944 מ"ר.

התנגדות מנומקת בכתב, אפשר להגיש תוך 14 יום מפרסום הודעה זאת, לועדה המקומית השומרון (ת.ד. 58, זכרון יעקב 30950).

בר עוז איתמר
יו"ר הועדה המקומית השומרון

בית הכנסת הצבאי

(המשך מעמוד 3)

כלל גדול הוא שאין גוזרים גזירה שאין רוב הציבור יכול לעמוד בה ("רובו" הציבור אין משמעותו רוב "דמוקרטי" של 61 ח"כים אלא "רובו" במשמעות של "רובו ככולו"). עיקרון זה שונה בתכלית ואינו קשור לסרבני פקודה יחידים או בקבוצות למניהם ולמניעיהם, אם על רקע מצפון אישי, או של רגל שבורה ושבורון לב, האשר יהיו מוכנים לתת את הדין על סירובם.

קשה ומסוכן הוא ה"פתרון" או הפטור ההלכתי של סירוב פקודת הפינוי. יש בו אולי משום "אני את נפשי הצלתי" אך אין בו שום התמודדות עם מסכנת פיקוח הנפש שתישאר בעינה. בעוד השתלשלות העניינים עלולה לדרדר אותנו למצב שעלול, חלילה, להביא נזק ממשי ולגרום פילוג בעם, שבלאו הכי לא שוררת בין גווניו מידה מספקת של הבנה ואחווה ושלום ורעות.

הרת סכנות היא הדרך בה אנו מובלים בבהילות מסחררת בכמיהתנו הכנה לשלום. בדיעבד, אולי טוב עשו הרבנים בפסק דינם הנחרץ, גם אם אין לגביו הסכמה סוחפת, ולו רק כדי לעורר את הדיון הציבורי בעניין הקשה הזה. קיום דיון מעמיק ונוקב, תוך האזנה וגילוי הבנה לרחשי הלב של הזולת, יביא אולי את ראשיה, שריה ויועציה של הממשלה לעצור מעט ולחשוב הרבה בטרם נעבור את קו האל-חזור. יחד עם המשך העשייה בתהליך הבאת השלום, חובה ראשונה במעלה על כולנו לעסוק במרץ ובנחישות בהשגת הבנה, תוך כבוד הדדי, בין כל חלקי העם ולחזק את האחדות בעם. יש להימנע ולהיזהר כמפני אש מכל צעד שעלול לפורר ולהחליש את העם. שלמות העם קודמת לשלמות הארץ, רק יחד הם תנאי לשלום יציב עם שכנינו ובתוכנו פנימה.

ועדה שמונתה בחברת החשמל:

לא היתה התרשלות מצד המאבטחים שנרצחו

ועדה מטעם חברת החשמל שבדקה את הפיגוע בו נרצחו שני המאבטחים חגי לביא ואלכס פוליאצ'נקו בתחילת החודש, קבעה, כי לא היתה התרשלות מצד שני המאבטחים וגם לא של מערך האבטחה בליל הפיגוע.

דו"ח הועדה הוגש למנכ"ל חברת החשמל רפי פלד בסוף השבוע, וביום א' הודיע מנכ"ל החברה כי הוא מאמץ את מסקנות והמלצות דו"ח הועדה שמינה. פלד ציין שבמספר תחומים כבר הוחל בפועל ביישום ההמלצות ובין הנושאים שיוחל בביצועם – הוספת כלבי שמירה לאבטחות מסוימות.

הועדה מונתה ב-5 ביולי, מיד לאחר גילוי גופותיהם של שניים ממאבטחי קו "מובייל החשמל הארצי החדש" (קו 400) בעת שאיישו קו אבטחה באיזור המשולש, לא הרחק מטייבה וקלנסואה.

דו"ח הועדה מגלה, כי במהלך הסריקות הנוספות, שנערכו בשטח הפיגוע, נמצאו מספר תרמילים של אקדח בקוטר 9 מ"מ – קוטר האקדח של המאבטח אלכס פוליאצ'נקו ז"ל וכי גורמי בטחון ציינו, כי אפשר שאחד התוקפים נפגע מאקדחו של המאבטח.

גופת גבר כבן 31 כנראה חסר בית, נמצאה אתמול בחצר בית ברחוב יסוד המעלה 16 בתל-אביב.

הגופה שנמצאה בשעות הבוקר היתה במצב ריקבון מתקדמים ובסמוך לה היו פזורים בקבוקים ריקים של משקאות אלכוהולים.

מבדיקה ראשונית של המשטרה עולה, כי לא מדובר במוות שנגרם בנסיבות פליליות.

ככל הנראה, מדובר בתושב דימונה שהגיע באחרונה לתל-אביב והיה חסר בית.

מדינת ישראל
בית הדין הרבני האזורי
ירושלים

מתפרסמת בזה הודעה, כי בתיקים המפורטים להלן, הוגשו לבית הדין בקשות לצו ירושה, או לצו קיום צוואה, או למינוי מנהל עזבון.

מספר התיק: 1-42-061603619: שם המנוח: אל מהדואי מבלוף: ת. פטירה: 17/06/95: אלמהדואי נפתלי.

מספר התיק: 1-41-000141515: שם המנוח: מהדזי משה ז"ל: ת. פטירה: 02/07/95: המבקשת: מזרחי יעל.

מספר התיק: 1-41-001030378: שם המנוחה: בן עזרא מרים: ת. פטירה: 15/06/95: המבקשת: אלבלק בזל.

מספר התיק: 1-41-006601777: שם המנוחה: קמסינסקי שושנה: ת. פטירה: 23/11/94: המבקש: קידר יעקב.

מספר התיק: 1-41-002422707: שם המנוח: קמנבסקי שמעון: ת. פטירה: 18/11/91: המבקש: קידר יעקב.

מספר התיק: 1-42-303813711: שם המנוחה: שפירובסקי מרים: פטירה: 15/12/94: המבקשת: שפירובסקי סופיה.

כל התובע טובת הנאה וכל מעונין שיש לו סיבה להתנגד לבקשה הנ"ל יבוא לבית הדין וימסור טענותיו בכתב, תוך 15 יום מתאריך פרסום הודעה זו, שאם לא כן יתן בית הדין צו כטוב בעיניו.

בברכה,
הרב יצחק אהרון בן שושן
המזכיר הראשי

למסדרי קדושין בארץ

הרבנות הראשית לתל-אביב-יפו בבקשה להודיע לה אם עמיד נתן ת.ז. 837714 בעל תעודת גרושה בכ' 93755 ביום כ"ח אייר תשמ"ג 28/4/83 נרשם אצלנו לנשואין. הנ"ל טוען כי תעודת הגרושה שלו אבדה.

בכבוד רב
הרב י. לנדאו
מנהל בתי הנשואין

הודעה לפי סעיף 157 א' לחוק המקרקעין (תיקון מס' 14) תשנ"ב-1992

[illegible]

דוד מהלל
רשם המקרקעין [illegible]

לוח הצפה
התקשרות בחברות ואמיתות

דירות למכירה ולהשכרה - כללי

● למכירה בבני ברק 5+3 מרפסות 114 מ"ר במרכז 03-6185456 אחה"צ ובערב.

● דירה גג בחדרה 4½ מעלית 160 מ"ר במרכז ב"ב. 5703496 03-6182510, 5799330.

● למכירה בבהרשים, חיפה, קסג' מפואר 6 + ח' בטחון + ת. כביסה + מרפסות+גן!!! 270 מ"ר + גינה וחניה כניסה פרטית מיידית!!! 340,000 $ גמיש "לנדרך" – 04-376621.

● להשכרה בשיכון משה"ב 5 + גינה וחצר בשק $650 טלפון 03-6771461.

ירושלים

● 5, בהר-נוף, מטבח מפואר + 2 מרפסות + מחסן נוף מהמם, במיקום מצויין 02-806168 050-248267 02-807173.

● להשכרה בקרית משה קומה שלמה 5½ + מעלית. מיידי טלפון 02-865607 מ-4.00.

שידוכים

● מורה תיכונית לבנות, אקדמאית 27/1.67 ספרדיה עדינה וטובה מעוניינת בבן תורה ציוני מתאים 03-6967314.

● 27/1.70 דתיה מחפשת ירא שמים, שמח, עצמאי ורווק ת.ד. 1309 ירושלים.

● רופא מעוניין באקדמאית מסורתית דתית עד גיל 36, מטרה רצינית ת.ד. 33337 תל אביב.

דרושים

● צברית דתית (75) נעימה תרבותית זקוקה לאשה דומה שתבוא לבקרה בהשלום. טל: 03-9315269 פ"ת.

חזנים

● חזן נוסח אשכנז פנוי – להגים טלפון בערב 03-5564160.

שונות

● למכירה אורגן די קימצי מדגם איטלקי 850 ש"ח 03-6771461.

בבית הדין הרבני לתל-אביב-יפו

הנכם מוזמנים ... בקשות למתן צווי ירושה והתאמת צוואות [illegible] כל התובע טובת הנאה וכל המעוניין [illegible] לבוא לבית הדין ולהתנגד [illegible] תוך 15 יום מיום פרסום הודעה זו. שאם לא כן, יתן בית הדין צו כטוב בעיניו.

מספר התיק	שם המנוח/ה	תאריך הפטירה	המבקש/ת
201 נה	אליאב יהודה	י"ח אייר נה	אליאב איטבס
980 נה	בליסה יצחק	ה' כסלו נה	עמיצקי דינה
998 נה	בלישה רחל	ר' אייר נג	עמיצקי דינה
053 נה	הרשקוביץ ארז	י' סיון נה	הרשקוביץ אסתר
220 נה	ויבמן צבי	כב סיון נה	ויבמן יהושע
289 נה	ולוסקבסקיה ביירה	ב' סיון נה	עוד הביא
617 נה	ולבגן רבקה	כד סיון נה	ולבגן אפרים
518 נה	יצחקיה עזרא יהושע	י' אד"א נה	יצחק חדוי
603 נה	יחזקוביץ הביא	ל' ניסן נה	ספילסקי שרה
595 נה	יחזקוביץ צבי	כ' אב נה	ספילסקי שרה
168 נה	לוי שושנה	א' תמוז נה	לוי אריה
327 נה	מור אשר	כ' כסלו נה	מור יהודה
377 נה	מזרחי יחזקאל	יג אייר תש"נ	מזרחי חנה
128 נה	מרגולים זהבה	טו אייר נה	סירן אריה
356 נה	סימון אברהם	ח' סיון נד	סימון שלמה
872 נה	סימון רחל	כ"ה שבט נה	סימון שלמה
251 נה	צייטלין מנחם	כ"ג סיון נה	צייטלין איטה
105 נה	קניג מרים	יז אייר נה	קניג דוד
097 נה	קניג משה	י"א סיון נה	קניג דוד
166 נה	רפאל גרשון	כח אייר נה	רפאל אסתר
441 נה	שיבר ראנוסה	ס' אלול נב	שיבר חיים
433 נה	שיבר וינשטוק	י' טבת נד	שיבר חיים
422 נה	מורדוב שרה	כ"ה שבט הב"ה	בול יונתן
934 נה	פרץ צבי	כ"ח אד"א תשנ"ה	פרץ זהבה

בכבוד רב,
עובדיה לוי, מנהל המחלקה לקבלנות ירושות

פורט הצפה

מנבר יאמץ את אליצור חולון

אלופת הנשים בכדורסל, קבוצת אליצור זכם חולון, תנסה להגיע העונה לפיינלפור בגביע אירופה לאלופות.

הקבוצה זכתה באחרונה בשני מקורות חיזוק חשובים: איש העסקים נחום מנבר יאמץ אותה והשחקנית הבינלאומית אלומה גורן תשוב להרכבה.

מנבר, הבעלים של המפעל ירושלים ונותן החסות של המפעל חולון, החליט להירתם ולסייע לקידום כדורסל הנשים בישראל. להערכתו, תוכל אליצור לרשום הצלחה ספורטיבית ושיווקית, בין היתר ע"י מכירת שידורים ממשחקי הקבוצה לאחת מרשתות הטלוויזיה באירופה. מנבר סבור, כי ניתן יהיה לאמץ את תקציב אליצור ולהבטיח לה פעילות שקטה.

ההסכם עם אלומה גורן הוא לשתי עונות, אולם השחקנית נהנית מאופציה לעבוד לקבוצה בחו"ל לאחר העונה הראשונה.

סבני בראון, כוכבת הקבוצה, תמשיך עונה נוספת ולצידה תופיע, כנראה, שחקנית אמריקנית נוספת, ששיחקה בסגל נבחרת ארה"ב.

מנחם ויזהורן, יו"ר הקבוצה, סבור, כי ההכנות לקראת העונה יתנהלו בקצב הנכון עם השלמת ההערכות הארגונית והתקציבית.

השחיין מלניק חמישי באליפות אירופה

השחיין דב מלניק זוכה חמישי במשחה 200 מ' חזה באליפות אירופה לנוער בוינה. מלניק קבע זמן של 2:21.90 ד'.

מיקי הליקה, שנטל ביום ה' מדליית ארד ב-400 מ' מעורב אישי, הוסיף במאית השנייה את העליה לגמר ב-200 מ' פרפר. בגמר כ' הוא ניצח בקלות תוך קביעת שיא חדש לגילאי 17 – 2:06.14 ד'.

יעל ארד ויתרה על המחנה בקוריאה

הג'ודוקא יעל ארד ויתרה על מחנה האימונים המיוחד בקוריאה והתאמן במקום זאת ביפאן.

ההחלטה לוותר על ההשתתפות נבעה מהיעדר תקציב בהתאחדות לספורט לאחר הנדרך לשכן את ארד ומאמנה במלון יקר בסיאול.

ארד תתאמן איפוא באוניברסיטאות ביפאן ותשתתף בעוד שבועיים באליפות גרמניה, בה יטלו חלק גם ג'ודאי נבחרת הגברים.

נרשמו לנישואין

לשכת הרבנות ע"י המועצה הדתית – לוד

גדי יוסף בן שמעון אחד רווק ישראל לוד: הראלה בת שלמה אברהם רווקה ישראל תל אביב יפו.

יעקב בן חיה יצחק רווק בחה"ב לוד: אדינה בת יורי יעקובוב רווקה בחה"ב רמלה.

גלוזין בן נעים שלו רווק ישראל קיבוץ גשר: סתו בת ישראל פרנקו רווקה ישראל קיבוץ גשר.

צבי בן ברוך רם רווק ישראל רמת גן: נגית בת רפאל בנבנישתי רווקה ישראל לוד.

יריב בן נסים אולי רווק ישראל גבעתיים: אסתר בת חיים גולדשטיין רווקה ישראל לוד.

אלכסנדר בן סדים קוזילובסקי רווק בחה"ב לוד: ויקטוריה בת אדוארד אבסקוביץ רווקה בחה"ב לוד.

ניסים בן בנימין אשטוקר רווק הודו לוד: חגית בת יחזקאל מזרחי רווקה ישראל ירושלים.

דוד בן וילאם רבא רווק ישראל לוד: אני בת אדולף לפרו רווקה ישראל לוד.

יצחק בן אברהם אביבי רווק ישראל לוד: לילי בת יעקב עזרא רווקה ישראל רמלה.

שחר בן יצחק יעקב שמעוני רווק ישראל לוד: רינת בת יוסי הרבינסקי רווקה ישראל לוד.

אברהם בן מהלון שמואל רווק ישראל כפר סירקין: יפעת בת משה צדוק רווקה ישראל ת"א יפו.

ראובן בן כנעה באוסטיקר רווק הודו לוד: אילנה בת יצחק מפנאנקר רווקה ישראל רמלה.

אלי בן ניסים בכר רווק ישראל יהוד: אורית בת יחזקאל כהן רווקה ישראל לוד.

שרל בן אלברט פינטו רווק צרפת לוד: מלי בת ויקטור פרידה רווקה ישראל ת"א יפו.

לשכת הרבנות כפר סבא

פרי חן בן יונה רווק ישראל כפר סבא: [illegible] בת ראובן רווקה ישראל רמת השרון.

[illegible]

הרבנות הראשית והמועצה הדתית לתל-אביב-יפו והמחוז

[illegible]

לשכת הרבנות הרצליה

[illegible]

הרבנות האזורית "אשכול"

[illegible]

המועצה הדתית נס-ציונה

[illegible]

שערי חליפין במט"ח
בנק המזרחי

שערי קניה מכירה של בנקנוטים. העברות במטבע חוץ ליום 21.7.95, עד למחרת בשעה 12.30. לעסקות בדולרים עד לסך 1,000 דולר וביתר המטבעות עד שווי 500 דולר יהיו במקורש להלן:
בנוסף לשערים דלהלן יש לגבות עמלה בשיעור של 0.75%

המדינה	המטבע	יחי'	שער קניה (צ'קים והעברות)	שער מכירה (צ'קים והעברות)	שער קניה (בנקנוטים)	שער מכירה (בנקנוטים)
ארה"ב	דולר	1	2.9224	2.9665	2.8700	3.0100
בריטניה	ליש"ט	1	4.6553	4.7256	4.5700	4.7900
שוודיה	כתר	1	0.4065	0.4146	0.4000	0.4200
שוויץ	פרנק	1	2.5260	2.5662	2.4800	2.6000
קנדה	דולר	1	2.1456	2.1780	2.1000	2.2100
פינלנד	מארק	1	0.6916	0.7021	0.6700	0.7100
גרמניה	מארק	1	2.1092	2.1411	2.0700	2.1700
דנמרק	כתר	1	0.5417	0.5500	0.5300	0.5600
הולנד	גולדן	1	1.8805	1.9089	1.8400	1.9400
איטליה	לירה	1000	1.8236	1.8512	1.7900	1.8800
אוסטרליה	דולר	1	0.8024	0.8145	0.7700	0.9900
אוסטריה	שילינג	10	2.1465	2.1789	2.1000	2.2100
צרפת	פרנק	1	2.9988	3.0441	2.9400	3.0900
נורווגיה	כתר	1	0.6063	0.6155	0.5900	0.6200
יפאן	ין	100	0.4744	0.4816	0.4600	0.4900

מגן דוד

אופקים 07-274767, אור-יהודה 03-9311111, אזור 03-9642333, אילת 07-372333, אריאל 03-9366111, אשדוד 08-551333, אשקלון/צוהר 07-274767, אשקלון 08-551333, באר-שבע 07-274767, בית-שאן 06-553333, בית-שמש 02-523133, בני-ברק 03-5460111, בת-ים 03-9642333, גבעתיים 03-5460111, גבעת-שמואל 03-9311111, דימונה 07-559333, הרצליה 09-623333, הוד-השרון 09-623333, חדרה 06-623333, חולון 03-9642333, חיפה 04-512233, חצור-הגלילית 06-790111, טבריה 06-790111, יבנה 08-451333, יהוד 03-5460111, יקנעם 04-512233, ירוחם 07-559333, ירושלים 02-523133, כפר-סבא 09-912333, כרמיאל 04-912333, לוד 03-9311111, מגדל-העמק 06-555333, מעלות 04-912333, מבשרת-ציון 02-523133, מצפה-רמון 07-586058, נהריה 04-912333, נצרת עלית 06-555333, נתיבות 07-274767, נתניה 09-623333, עכו 04-912333, עפולה 06-553333, ערד 07-559333, פתח-תקוה 03-9311111, צפת 06-790111, קצרין 06-790111, קרית-ארבע 02-523133, קרית-גת 08-551333, קרית-ביאליק 04-512233, קרית-מוצקין 04-512233, קרית-מלאכי 08-551333, קרית-שמונה 06-944334, ראשון-לציון 03-9642333, ראש-פינה 06-790111, רחובות 08-9642333, רמלה 08-9642333, רמת-גן 03-5460111, רמת-השרון 03-5460111, רעננה 09-9311111, שדרות 08-551333, תל-אביב 03-5460111.

מרום – מוקד רפואי לטיפול מיידי בשעות הערב והלילה

רופא ילדים, פנימי, כירורג, רנטגן, מעבדות, מ-7 בערב עד חצות.
"מעייני-הישועה", רח' שרת 17 בני-ברק, טל' 5771111.
מוכר ע"י כל קופות החולים.

עזרה ראשונה לטיפול בשיניים

מוקד לעזרה ראשונה של הסתדרות רופאי שיניים, פתוח 24 שעות ביממה: 177-022-3773.

בתי חולים

ירושלים

הדסה עין כרם (פנימית, כירורגיה, אורתופדית, עיניים), משגב לדך (נשים), ביקור חולים (ילדים, א.א.ג.).

תל-אביב והמרכז

(כל המחלקות)
שיבא תל השומר, בילינסון פתח-תקוה, איכילוב תל-אביב, וולפסון חולון, אסף הרופא צריפין.

בתי מרקחת

ירושלים: שטראוס א', אבינדור 3, טל' 706660.
תל אביב: לב העיר, אחד העם 69, 5603862: קופת חולים כללית, אמסטרדם פ"ת, טל' 5232383.
בני ברק + רמת גן: ישורון, הר סיני ב"ב, טל' 5746294.
אשדוד: קופת חולים מרכז רובע ד'.
חולון + בת ים: אוהד, הופיין 52 חולון, טל' 689153.
פתח תקוה: אמתא, ברוך הירש 21, טל' 9311710.
נתניה: קופת חולים כללית, עד שעה 24.00 דיזאל 8, טל' 603549 משעה 24.00 ברודצקי 31, טל' 628121.

רדיו

קול המוסיקה

06.05 שחרית מוסיקלית; 09.05 בוקר טוב; 11.57 בימת שיר; 12.00 קלאסי-קל; 13.00 אמן השבוע; 14.05 שבוע בתזמורת; 14.06 הרדין; 15.00 מהדורי יצירות; 16.00 מוסיקה עתיקה; 17.00 אתנותא; 19.00 קשת של צלילים; 20.05 קונצרט ערבית; 21.00 עניין של טעם.

הסכמה: 22.57 בימת שיר; 23.00 רק ג'אז.

רשת א'

06.05 שירים עבריים; 08.05 פותחים באלף; 08.10 עצות לנהגים; 08.30 א"ב' באומנות; 08.45 מלח הארץ; 09.05 מומחים מייעצים; 09.30 תאריכון; 09.40 מידע לצרכן; 09.50 שמורת טבע; 10.05 סלדורין; 10.30 אצבע על הדופק; 11.05 גיל הזהב; 11.30 קודתון; 11.45 להסיר אבק מספר; 12.05 היום; 13.05 אומר בשבחין; 14.05 יותר עדיף; 14.55 בימת שיר; 15.05 חופש אלף אלף; 16.05 אמנות באלף; 17.05 הגגה; 17.55 קראתי ספר; 19.05 יומן מורשת; 19.50 פרקי היום בתנ"ך; 20.00 עוד סיפור אחד ודי; 20.15 שירים עבריים; 20.30 הדוד מקייפטאון; 22.05 שירים עבריים; 23.05 פתוח.

רשת ב'

06.05 הבוקר הזה; 08.05 ענין אחר; 10.05 הכל דיבורים; 12.05 בחצי היום; 14.05 רגעי קסם; 15.05 יומן חוץ; 15.45 עיתונות חוץ; 16.05 צבע הכסף; 17.05 חמש אחרי החדשות; 17.57 רגע של עברית; 18.05 היום הזה; 19.05 דין ודברים; 20.00 כבם לחדשות; 20.30 שירים עבריים; 20.57 רגע של עברית; 21.05 משחק לילה; 23.05 כל היום; 00.05 יומן חצות; 00.15 מוסיקה; 01.05 לתוך הלילה; 05.05 אור ראשון.

רשת ג'

06.05 הכל פתוח; 07.05 אוקסן גימל; 09.05 אבק כוכבים; 10.05 משבר התוכים; 11.05 נתיבי רובינזון; 12.05 אהבה; 13.05 לוהט; 14.00 עגולה; 14.05 כזום היום; 15.00 חולה רדיו; 16.05 קופסת הלהיטים; 18.05 קסטופ; 19.05 רוק בישראל; 21.05 אורח בכותל המזרח; 22.05 שיר לאותו; 23.05 משהו פרוע; 00.05 אלטרנטיבה בגימל.

גלי צה"ל

04.57 פרקי אבות; 05.00 אות פתיחת השידורים; 05.02 בוקר טוב צה"ל; 05.56 באופן מילולי; 06.00 פוקוס עין; 07.00 בוקר טוב ישראל; 08.05 מה בוער; 10.05 נכון לעכשיו; 12.50 בילדי היום; 13.00 בצהרי היום; 13.15 מוטל בספק; 15.05 יש עם מי לדבר; 15.55 באופן מילולי; 16.05 ארבע אחה"צ; 17.00

טלויזיה

החינוכית

08.00 ג'אנגלים, קיטי קט וחומי, נעלולים, בננות בפיג'מות, מגפלאות המדע, המפתירדים; 09.00 הקלברי פין, הקסם מארץ עוץ; 10.00 הנסיכה האסטרונאוטית; 10.30 זומבים; 11.00 המשמה; 11.10 שנות הקסם; 11.50 בעקבות הכוכבים; 14.30 הקסם מארץ עוץ; 15.00 הנסיכה האסטרונאוטית; 17.00 ערב חדש.

הערוץ הראשון

06.30 חדשות בעברית – מבזק; 06.31 מהדורת חדשות בערבית; 06.45 שעת כושר; 07.00 בוקר טוב ישראל; 15.30 זאפ לקיץ; 15.32 רוקי ודוקי; 15.55 זאפ לקיץ; 16.00 תיכון הלבבות השבורים; 16.45 זאפ לקיץ; 17.00 ערב חדש; 17.35 הכי זאפ; 17.45 לא כולל שירות; 18.10 זאפ לקיץ; 18.15 החדשות באנגלית; 18.30 ספורט (ע); 19.00 חדשות (ע); 19.30 גרים על הכוונת; 20.00 מבט+מבטפת; 21.00 פופוליטיקה; 22.10 משחקים מסוכנים; 23.00 הילוך חוזר; 23.30 מהיום למחר.

ערוץ 2

09.55 היום שיר; 10.00 יוסף המספר; 10.30 כנפי הרעם; 11.00 הכלב בעל לב הזהב; 12.35 סרטים מצויירים; 13.00 פלספוס; 13.05 מסע בין כוכבים – הדור הבא; 14.00 וידאו חזק – מוזיקה; 14.30 תיק תק; 15.00 רובוקופ; 16.00 היפים והאמיצים; 17.00 5 עם רפי רשף; 17.30 הנסיך המדליק מבל אייר; 18.00 תפוס כיוון; 18.30 ד"ר קווין רופאה במערב; 19.25 לינגו; 20.00 החדשות; 20.30 אנשים מצחיקים מאוד; 20.45 קומדי סטור; 21.20 רמת אביב ג'; 22.20 סינמה 2 – כפפות; 24.00 החדשות; 24.05 תיקים באפילה; 01.00 המפסק ואן דר ואלק; 02.45 היום שיר.

המו"ל הצופה בע"מ
עורך: משה אישון. מנכ"ל: נתן אמל.
מערכת ומנהלה: תל-אביב, רח' המסגר 66, טל' 5622951, ת"ד 2045, חשבון בנק הדואר: 4411449, פקסימיליה טל' 5621502; סניף ירושלים: רח' בן יהודה 3, ת"ד 1148, טל' 02-234910, בערב טל' 02-639524; סניף חיפה: רח' ארלוזורוב 1, טל' 04-663628, בערב 04-717145.
פקס משעה 2.00 בצהרים 04-717145

הצפה
עיתון יומי
HATZOFE
DAILY

אין המערכת אחראית לתוכן המודעות ולסגנונן

הממשלה אימצה את תכנית משרד התיירות לשנת 2000:

4.5 מיליארד דולר יושקעו בתשתיות תיירות בעשר שנים

גידול של 15% בתיירות בתקופה שבין ינואר ליוני 1995

הממשלה אימצה אתמול את התכנון הרב־שנתי שהכין משרד התיירות לקראת שנת 2000.

לפי התכנית שהוצגה ע"י שר התיירות עוזי ברעם והמנכ"ל משרדו אלי גונן, יושקעו 4.5 מיליארד דולר בתשתיות תיירות בעשר השנים הקרובות. השר ברעם אמר שהתיירות הנכנסת לישראל תגיע בתחילת שנות האלפיים לכ־4 מיליון תיירים לעומת כ־2 מיליון תיירים בשנת 1994. ההכנסה המשוערת למשק הישראלי תגיע לכ־7 מיליארד דולר, והתהפך את התיירות לענף הכלכלי החשוב ביותר בישראל.

מספר המועסקים בענף התיירות יגדל מ־80 אלף כיום ל־150 אלף עובדים בשנת 2000. מנכ"ל משרד התיירות אלי גונן אמר כי ההשקעה העיקרית תהיה בבניית 50 אלף חדרי מלון בנוסף ל־38 אלף חדרי המלון הקיימים כיום בישראל.

שר התיירות עוזי ברעם מסר בישיבת הממשלה נתונים על גידול של 15% בתיירות בתקופה שבין ינואר ליוני 1995, לעומת אותה תקופה אשתקד. מספר התיירים מארה"ב עלה ב־17% – גידול משמעותי מאחר שבשנת 1994 היה גידול של אחוז אחד בלבד מארה"ב לעומת 1993. גידול ניכר חל בתיירות מירדן, ממצרים, מקוריאה ומרוסיה. השר ברעם אמר כי הגידול השנתי בתיירות לישראל מגיע כיום לכ־12% בשנה והוא עולה פי שלוש על הגידול השנתי הממוצע של התיירות בעולם.

ראש הממשלה והשרים שיבחו בישיבה את שר התיירות ואת ראשי משרדו על ההתפתחות בתיירות ועל התכנית שהוגשה לממשלה. שר הפנים אהוד ברק אמר שלדעתו הערכת משרד התיירות תהיה מרי לגבי מספר התיירים שיגיעו לישראל בשנת 2000. "אם יהיה שלום באזור אנו צפויים לשיטפון אדיר של תיירים" – אמר ברק. שה"ח פרס אמר כי ענף התיירות יהפוך לאחד משלושת הגורמים החשובים ביותר בכלכלת השלום בנוסף לחקלאות ולתעשייה. רה"מ יצחק רבין ציין כי ענף התיירות התפתח בשנים האחרונות באורח דרמטי והוא הקף את הן לזכות תהליך השלום הן לזכות העבודה שהושקעה ע"י שר התיירות ואנשי משרדו. השרים שיבחו ושרים סיפרו כי יש כיום ביקוש לעבודה בתיירות, וכי ילדיהם עובדים בענף.

תרופה לטיפול בסרטן המעי תבחן בהדסה עין כרם

המכון האונקולוגי בבית החולים הדסה עין כרם בירושלים ישתתף בניסוי בינלאומי בתרופה חדשה לטיפול בסרטן מקרבת העיכול.

בבית החולים מציינים, כי התרופה פותחה ביפן, מיוצרת על ידי חברה שוויצרית וכי במשך מספר שנים נערכו בה ניסויים פרה קליניים מהם עולה כי התרופה יעילה גם לטיפול בגידולים נוספים, דוגמת סרטן השד, סרטן השחלות ועוד.

התרופה החדשה – אוקסליפלטינה תרופה כימותרפית, אולם בצורה יחסי תופעות הלוואי שהיא גורמת קלות – אין נשירת שער, בחילות או הקאות, ותופעת הלוואי היחידה הידועה היא פריחה.

מאות תושבים בעמק לוד הפגינו נגד תוכנית "נתב"ג 2000"

רשות שדות התעופה: נושא הפקעת הקרקעות לנתב"ג 2000 תלוי ועומד בפני הכרעת בג"ץ, האמור לפסוק בנושא בקרוב

מאות מתושבי תשעת המושבים בעמק לוד הפגינו אתמול וחסמו את כביש ירושלים תל־אביב, במחאה על תוכנית נתב"ג 2000 אשר תפגע, לדבריהם, באיכות חייהם.

"זוהי תוכנית נתב"ג 2000 הטעויות. לא ניתן לטרמינל ולמסלולים להיבנות על גבנו ובתוך הסלון שלנו", טענו המפגינים. "מטרת התוכנית היא להכפיל את נתב"ג ל־16 מליון נוסעים במקום 4 מליון כיום, וזאת, מבלי להתחשב בנזק הבלתי הפיך שייגרם ל־12 אלף התושבים הגרים באזור, שחייהם עומדים להינזק בשל זיהום האויר, במזיזות רעש בלתי סבילות וקרינה", הוסיפו התושבים.

בכוונת העובדים אף להחריף את המאבק. ראש המועצה האזורית "עמק לוד", משה מנשה אמר לאחר ההפגנה, כי הוא חושש שלא יצליח לרסן את התושבים הכואבים, שחייהם ייהרסו.

מנשה קרא לממשלה לקיים דיון מחודש בתוכנית לדבות דיון בחלופות לפיתוח שדות תעופה משניים בישראל בדרום ובצפון, כפי שהמליצו מומחים רבים. "אם לא יהיה כך, תהיה תבערה באזור", התריע.

מרשות שדות התעופה נמסר לכתב עתי"ם בתגובה, כי נושא הפקעת הקרקעות לנתב"ג 2000 תלוי ועומד בפני הכרעת בג"ץ, האמור לפסוק בנושא בקרוב, ובשל כך, היא מנועה מלהגיב.

בהתייחסו לתוכנית עצמה אמר לכתב עתי"ם דובר הרשות יחזאל אמית, כי הרשות פועלת על פי החוק והתוכנית עברה ועוברת את כל ההליכים המתחייבים בחוק.

"התוכנית הוגשה למועצה הארצית לתכנון ובנייה והועברה לועדות המחוזיות לתכנון ובנייה, ששמעו התנגדויות ומערות כל הישובים בעלי ענין לנושא", אמר הדובר.

הוא ציין כי את העבודות המבוצעות כרגע, ממלאת הרשות בקפדנות אחר החלטות בג"ץ, בעניין העבודות בנחל איילון וכל מה שנעשה כיום, הוא רק ניקוי ועקירת עצים בנחל איילון, בשטח של חברת "מהדרין".

חקלאים הפגינו בספסופה נגד הסדר החובות

חברי מושב ספסופה שבמרום הגליל השביתו אתמול את המושב ונעלו את שעריו.

חברי המושב מוחים על הסדר חובות המושבים שהותיר אותם – לטענתם – ללא מקורות מחיה.

"הולכנו שולל, חתמנו על הסדר חובות המושבים וקבלנו הוראות תשלום בסדר גודל של אלפי שקלים" טוען מאיר אלמליח חבר המושב. "משפחות קשישים החיות מקיצבת ביטוח לאומי, קיבלו לשלם 2000 ש"ח" הוסיף אלמליח.

חברי מושב ספסופה קראו לכל מושבי קו העימות לנתק מגע עם מינהלת הסדר שכן ההסדר המוצע הוא בלתי אפשרי ואף חבר מושב לא יוכל לעמוד בו.

לשופט — שלום

הנציגות הארצית של השופטים מכל בתי המשפט השלום והמחוזי בישראל התכנסה אתמול בכפר המכביה כדי להוקיר את פעילותו של השופט מאיר שמגר עם פרישתו מכס בית המשפט העליון.

בצילום (מימין לשמאל): השופט יצחק רבינב, השופטת נירה ליצקי, נשיא בית המשפט העליון היוצא השופט מאיר שמגר והשופט לינדן שטראוס.

עובדי הועה"פ קיימו אסיפת מחאה נגד תכנית הפיטורים

העובדים, הסמיכו את הועד לנהל מו"מ עם הנהגת ההסתדרות על המעבר לירושלים, והחליטו לא לנקוט צעדים ארגוניים

מאת מולי פיקרש
כתב עתיים

עובדי הועד הפועל קיימו אתמול אסיפת מחאה, בקומה הי"ד בבנין הועד הפועל בתל־אביב, נגד תוכנית הפיטורים שמציגה הנהגת ההסתדרות במסגרת תוכנית ההבראה של הארגון, והמעבר לירושלים.

באסיפה הובעה מחאה על הכוונה לפטר עובדים ב"כמויות סיטונאיות", ובקרב הנוכחים קוננה התחושה שכל נושא המעבר לירושלים הוא אמתלה להיפטר מעובדים.

"הם רוצים פשוט להבהיל את העובדים בכך שיקצצו להם בשכר, בשעות העבודה ועוד, ואז יעדיפו לקבל פיצויים ולא לעבור", אמרה ברכה ויגלמן, יו"ר ועד עובדי הועד הפועל. היא הפנתה קריאה ליו"ר האגף לאיגוד מקצועי ח"כ עמיר פרץ, שיאמר היכן הוא מוכן לגבות את מאבק עובדי הועד הפועל, כמו שהוא מגבה מאבקים של עובדים אחרים.

נמסר, שבימים הקרובים ייועד עמיר פרץ עם ועד העובדים. למרות המילים הקשות והמחאה שהושמעה, החליטו העובדים, בשלב זה, רק להסמיך את ועד העובדים לנהל מו"מ עם הנהגת ההסתדרות על תנאי המעבר לירושלים, ולא לנקוט בצעדים ארגוניים.

ברכה ויגלמן אמרה לכתב עתי"ם מולי פיקרש, כי האסיפה כונסה כדי לקבל גיבוי לכל צעד ארגוני, שיחליט עליו הועד לכשיידרש, ולמסור לעובדים דיווח וחשבון היכן הדברים עומדים כיום. לדבריה, כרגע, המו"מ "תקוע", כאשר ועד העובדים ממתין לתשובה לגבי נייר עמדה שהציג בנושא המעבר לירושלים. "אנו דורשים להגיע להסכם מה המבנה שרוצים בירושלים, מה מספר העובדים בכל מחלקה, מהם תנאי המעבר ועוד", הסבירה ויגלמן. על הכוונה לפטר עובדים בצורה מאסיבית, אמרה ויגלמן, כי נושא זה "לא בא בחשבון כרגע". "אי אפשר לדבר על פיטורים, כאשר עוד לא מיצו את הפרישה מרצון.

יש עדיין 140 עובדים שעומדים לפרוש", אמרה.

כתב עתי"ם מוסיף, כי בישיבת סיעת העבודה בהסתדרות, הובעה התמרמרות קשה מצד חברים, שאמרו כי על הסיעה לקבל החלטה האם היא יכולה להשאר בקואליציה עם "רם" נוכח תוכנית ההבראה שהוגדרה בפיהם "חיסול ההסתדרות".

חברת הסיעה, מזאס אלהרר, תבעה כי חברי הכנסת חברי הנהגת ההסתדרות והבכירות נעמת, יצהירו לאלתר על קיצוץ בשכרם. היא טענה, כי לא ייתכן מצב בו מצד אחד, "יפטרו מאות עובדים מפרנסי משפחות ומאידך, בכירים בהסתדרות ישתכרו משכורות עתק".

הסתדרות הפועל־המזרחי בישראל
הועד הפועל
אגף לאיגוד מקצועי

בס"ד

הסתדרות הפועל המזרחי בישראל
האגף לאיגוד מקצועי

לה' שרה לזרוביץ – יו"ר ועד העובדים
לעו"ד יוסי לנקרי – יו"ר מועצת העובדים
לה' שלמה בן שימול – יו"ר מועצת העובדים

לחברי הועד הארצי

הה' דוד בן דוד | הה' אבי ורבר
הה' דניאל דהן | הה' יעקב לנקרי
הה' נתן הרשקוביץ | הה' מאיר פרל
רו"ח יוסי ולנר

אנו מברכים אתכם לבחירתכם ומאחלים לכם הצלחה במילוי תפקידכם לטובת עובדי בנק המזרחי המאוחד בע"מ

שלום מלכה, יו"ר האגף

לערוץ 7 למחלקת הפרסום
דרושה
פקידת מחלקה
למשרה מלאה א'־ה' שעות 9.00־17.00
דרישות התפקיד: מסודרת, חרוצה ואחראית בעלת יוזמה ורצון להשתלב בצוות צעיר ודינמי • ידע וניסיון במחשב קלדנות והדפסה. העבודה ברובה מול מחשב!
לפרטים נא לפנות לטל' 03-562-55-50

כנס ערים תאומות מישראל ומסין נפתח בבייג'ין

כנס ראשון מסוגו של ערים תאומות מישראל ומסין נפתח אתמול בבייג'ין בהשתת מרכז השלטון המקומי בישראל והאגודה הסינית לידידות עם מדינות זרות.

בטקס הפתיחה השתתפו שגריר ישראל בסין, משה בן־יעקב, יו"ר מרכז השלטון המקומי וראש עירית כרמיאל, עדי אלדר, נשיא האגודה הסינית או האואין כקאפק, סגן ראש עירית בייג'ין, לו יקנג, פקידים בכירים ממשרדי החוץ והתיירות הסיניים וראשי ערים ומועצות מקומיות מישראל ומרחבי סין.

נציגי שני הצדדים הביעו בכנס את רצונם להמשיך ולפעול למען הגברת שיתוף הפעולה הסיני־ישראלי. במיוחד הודגשה התועלת ההדדית שתהיה לשתי המדינות בנושאים מוניציפליים, כלכליים ומסחריים, מדע וטכנולוגיה, תעשיות ותיירות.

נבחנת הפעלה מחדש של מנחת המטוסים בדימונה

מאת דני שלום
סופר "הצופה"

באזור התעשייה של דימונה קיים מזה שנים רבות מנחת מטוסים, שאינו בשימוש. המנחת הוקם בשעתו כחלק ממפעל לבדיקת רפידות למכוניות, ובעלי המפעל, שהיו גם בעלי מטוס השתמשו בו לטיסות למרכז הארץ ומצפונה.

משרד התעשייה והמסחר הודיע אתמול כי הוא מעוניין לחדש את פעילות המינחת ואנשי המשרד נועדו בעניין עם אנשי רשות שדות התעופה ומשרד התחבורה.

בקרוב, תתחיל סלילת כביש מהעיר דימונה לאזור התעשייה שלה, הנמצא מעברו השני של הכביש לאילת.

היחידה לאזורי פיתוח במשרד התעשייה והמסחר תכין תוכנית חדשה של אזור התעשייה הישן בדימונה.

החלטה על כך התקבלה לאחרונה, בגלל קשיים שנוצרים בחלוקה הקיימת של המגרשים ושבגלל המיגבלות, מתקבלות משבצות קרקע קטנות מדי עם כבישים רבים מדי שעוברים בתוכן. לתכנון המחודש של אזור התעשייה בדימונה הוקצב סכום של 300,000 שקל מתקציב המשרד לתכנון אזורי תעשייה.

האם הורעל הדולפין בלגונה פארק בתל אביב ?

הדולפין בובי בן ה־5 מת אתמול בבריכת הדולפינים שבלגונה פארק בתל אביב.

גופת הדולפין נשלחה לנתיחה לאחר המוות במכון הוטרינרי שבבית דגן. בקיבתו של הדולפין נמצאו כ־100 כדורי עופרת של רובה אוויר, שככל הנראה גרמו להרעלתו, לבעיות קשות בכבד ולמותו.

מנכ"ל הלגונה פארק, סמי יחיא, אמר כי עולה חשד שהדולפין הורעל. בכוונתו להגיש היום תלונה במשטרה, לאחר שיתקבל הדו"ח הפתולוגי המלא.

ימונה מפרק זמני למכבי נתניה

עורך דין הנרי קרמן מונה למפרק הזמני של עמותת מועדון הכדורגל מכבי נתניה. כך קבע אתמול סגן נשיא בית המשפט המחוזי בתל אביב, השופט ישי לוין, הוא נענה לבקשה, רענן שר טוב – אחד הנושים.

עוד קבע השופט כי "אין במינוי מפרק זמני כדי להכשיל אפשרות של הסדר בין העמותה לבין הנושים. המינוי יבטיח שאם יהיה הסדר, הוא יבוצע בצורה מסודרת".

בבית המשפט התנגדו נציגי הנושים לבקשה, בשם מעדיפים שהעמותה הנוכחית תעשה נסיון להגיע להסדר איתם ועם עיריית נתניה, שממנה מצפים לתת סכום כסף לא מבוטל תמורת זכויות במגרש הכדורגל.

השופט הוסיף כי "מאחר והנהלת העמותה מבוזה שבנסיבות העניין רצוי שימונה מפרק זמני, נראה לי שאכן יש מקום לכך".

שיפור ביחסי ישראל עם הודו:

יו"ר האופוזיציה של הודו לביקור בישראל

מפלגתו תומכת מסורתית של ישראל

יו"ר מפלגת האופוזיציה הגדולה ביותר בהודו יגיע היום לביקור רשמי בישראל.

האיש, קרישנה לאל אדווני, יו"ר מפלגת העם ההודית שבידיה 116 מתוך 426 מושבים בפרלמנט של הודו. מפלגה, שרק מפלגת הקונגרס השליטה גדולה ממנה, ידועה כתומכת מסורתית של ישראל.

ביקורו של אדווני הוא חלק ממערכת כוללת של יחסים המצאת לאחרונה בהידוק מתמיד.

מאז כוננו הודו וישראל יחסים דיפלומטיים בינואר 1992, נחתמו ביניהן גם שורה של הסכמים לשיתוף פעולה בתחומי תיירות, תעופה, התקשורת, מכס, המסחר, החקלאות, הטכנולוגיה והמדע.

אשתקד עמד היצוא הישראלי להודו על שווי של כ־400 מיליון דולאר, פי שבעה מאשר 3 שנים קודם לכן.

נוסף על כך, ביקרו בישראל לאחרונה שבעה מראשי המדינות הפדראליות בהודו וכן מספר שרים. אדווני נחשב כבעל סיכויים טובים להגיע להשקה מדינית ניכרת בשנים הקרובות.

בעבר כבר נפגש עם שר החוץ שמעון פרס, ועם סגן שר החוץ לשעבר יוסי ביילין. בביקורו הנוכחי בארץ יוועד עם נשיא המדינה, ראש הממשלה ושר החוץ.

כיבוי אש מסרב לקלוט נכה שנפצע בפעולת כיבוי בגולן

יניב ברנע בן 20 מקצרין שנפצע לפני שבע שנים במהלך פעולות כיבוי אש בגולן, טוען כי הבטחות איגוד הכיבוי להעסיק אותו באיגוד כפיצוי על התאונה – לא קויימה.

"כאשר הייתי בן 13, התנדבתי לשרת בתחנת כיבוי אש בקצרין. במהלך פעולת כיבוי עליתי על מוקש והפכתי נכה לכל ימי חיי", סיפר ברנע. לדברי ברנע, קיבל עידוד מכך שהובטח לו בזמנו על ידי האיגוד לשלב אותו בעבודה כאשר ימלאו לו 18 שנים. לפני שנתיים החל בחיפושים אחר עבודה וכאשר נואש, פנה לאיגוד והזכיר להם את ההבטחה. הוא קיבל תשובה שלילית. יניב ברנע, קטוע רגל, נותר היום מובטל, כועס שגוף ציבורי מתכחש להבטחות.

יו"ר איגוד כיבוי אש בגליל, פרופסור אורן, אמר בתגובה, כי ההבטחה לא ניתנה בתקופתו. "הנושא נדון בישיבת מועצת האיגוד והוחלט שבשל המצב הקשה של האיגוד ובעיות תקציב קשות – לא ניתן לקלוט עובדים חדשים.

"האיגוד עובר תוכניות הבראה", אמר פרופסור אורן, הוא ציין, כי ביקש ממפקדי התחנות לשבץ את יניב בעבודות מזדמנות.

מפקד איגוד כבאי הגליל, דני תנגיה, אמר כי לאחר הפציעה הובטח לקלוט את יניב בעבודה. בגיל 18, אשתקד, פנה הנער להצטרף לאיגוד. מועצת האיגוד דנה בנושא והחליט לדחות את בקשתו של יניב בשל המצוקה הכספית הקשה של האיגוד.

נעמה אלקריב ז"ל הובאה אתמול למנוחות

נפצעה קשה בפסטיבל ערד בשבוע שעבר

נעמה אלקריב, בת 15 וחצי מראשון לציון שנפצעה קשה ביום שלישי בלילה בפסטיבל ערד, מתה אתמול מפצעיה במרכז הרפואי "סורוקה" בבאר שבע.

ב"סורוקה" עדיין מאושפזות שתי נערות שנפצעו קשה בפסטיבל ערד, מצבן משתפר והן מוגדרות כפצועות קל. נעמה אלקריב הובאה מערד ל"סורוקה" ללא הכרה, עם שבר בגולגולת ודימום במוח, נוסף לחבלות ופצעי מעיכה. עם קבלתה בחדר המיון, הוגדר מיד מצבה כפצועה באורח אנוש מאד. היא אושפזה ביחידה לטיפול נמרץ נשימתי.

שעות אחדות לאחר מכן הגיעו לבית החולים הוריה, עמנואל ואהולי. הם לא משו ממיטת הבת ביחידה לטיפול נמרץ, למעט ביקורים אצל רבנים שערך האב בנסיונות אחרונים להציל את חיי הילדה. בני משפחה וחברות ביקרו את הפצועה, התפללו להחלמתה וניסו לדבר אליה, בתקוה שאולי תשמע אותם ותשוב להכרה. אולם, לרופאים לא היו תקוות רבות.

הם איבחנו פציעות אנושות אצל הנערה וכבר בתחילה אמרו, שמעטים סיכוייה לחיות. ביום חמישי כבר נקבע מות קליני של נעמה אלקריב, אך הוריה ייחלו בכל זאת לנס ונותרו ליד מיטתה. סמוך לשעה 4.00 אתמול לפנות בוקר מתה נעמה אלקריב מפצעיה. הוריה היו לידה בעת פטירתה. עם מותה מגיע מספר הנספים באסון ערד – לשלושה.

אושר סכסוך העבודה בבתי החולים הממשלתיים

מאת חיים מיקרש,
סופר "הצופה"

הסכסוך שהוכרז על ידי עובדי בתי החולים הממשלתיים, אושר על ידי האיגוד המקצועי והסתדרות עובדי המדינה.

העובדים נערכים לחדש את העיצומים ולהשבית מערכות בשירותי בתי החולים, לאחר שהמעסיקים לא נענו לתביעותיהם ליישום מסקנות ועדת פרה כמתחייב מהחלטת הממשלה. לדברי בתיה לוי, יו"ר הועד הארצי לעובדי בתי החולים הממשלתיים, אילצו העיצומים החלקיים שקיימו בשבועיים האחרונים את נציגי משרד הבריאות והאוצר להדבר, אולם בשלב זה לא הושג דבר ממשי והצדדים ממשיכים במו"מ.

לדבריה משרד הבריאות יחד עם משרד האוצר מונעים את עידכון "ספר התיפקיד" מתוך רצון למנוע קידום העובדים בדרגות שכר זאת בניגוד לזכויות העובדים כמתחייב מהסכם העבודה הקיבוצי ומהחלטות ועדת פרה" – אמרה.

סופר "הצופה" מוסיף כי ההכרזה על סכסוך העבודה מאפשרת לפתוח בעיצומים, לאחר שיעברו 14 ימי הצינון.

הדוגמנית תמי בן עמי למנוחות

מאות חברים, בני משפחה, דוגמניות וצמרת עולם האופנה הישראלי, ליוו אתמול בצהריים את הדוגמנית תמי בן עמי למנוחות בבית העלמין החדש של העיר ראשון לציון. תמי בן עמי מתה בשבת בבוקר ממחלת הסרטן.

חבר הכנסת יוסף אזרן, ספד לבן עמי ואמר כי מלאך המוות לא הפתיע אותה וכי היא קיבלה עליה את הדין. "היא האמינה באלוהים שרצה את נפשה עד לנשימתה האחרונה", אמר.

ראש עיריית ראשון לציון, מאיר ניצן, אמר עליה: "היא הלכה לעולמה כנסיכה עם יופי פנימי וחיצוני. היא נשאה את כאבה בכבוד, כראוי למלכה".

שגריר חוף השנהב בישראל, שהיה מיודד עם בן עמי, נשא דברים לזכרה בשפה הצרפתית. חבר קרוב אחר, נבות בן חמו, אמר: "לא הספקת לעשות כל מה שרצית. קשה לנו להאמין שהאדמה פותחת את פיה ובולעת את היפה בנשים".

תמי בן עמי גדלה ונקברה בראשון לציון. היא השאירה אחריה ילד בן 5, הורים, ארבע אחיות, אח ומאות חברים.

מסלול אקדמי בבר־אילן לתואר בי.איי בתיירות ובניהול

המסלול – בשיתוף עם בית הספר המרכזי למלונאות "תדמור"

מאת סופרנו בתל־אביב

באוניברסיטת בר אילן נפתח מסלול אקדמי שלבוגריו מוענק תואר בי.איי בתיירות ובניהול. מסלול זה פועל בשיתוף בית הספר המרכזי למלונאות "תדמור" בהרצליה.

משה עמית, יו"ר מועצת המנהלים של "תדמור" מסר לסופר "הצופה" כי רבים פונים באחרונה ומבקשים ללמוד את מקצועות התיירות. הוא העלה הצעה להרחיב את מוסדות ההכשרה ולהקים בתי ספר בערים נוספות בארץ, בעיקר – בירושלים.

"בית הספר המרכזי למלונאות, על צוותו המקצועי מוכן לסייע ליישומה של תוכנית ההרחבה הזו" – אמר משה עמית.

לדבריו, ל"מגמה המשולבת" הכוללת את מקצועות המלונאות מתקבלים שניים מתוך חמישה נרשמים בלבד שכן למרות שכל חודשיים מתחיל בבית הספר "תדמור" מחזור חדש הקולט 40 חניכים אין די מקום, ויכולת הקליטה של בית הספר מוגבלת.

"כל עוד לא תורחב התשתית לא ניתן יהיה לקלוט אלא פחות ממחצית הפונים ללמוד" – אמר.

נסגרו עוד 3 בתי קאזינו בגוש דן

מחלק המוסר במשטרת תל־אביב פשט בסוף השבוע על 3 בתי קאזינו. במהלך הפשיטה נעצרו 12 מהמרים ומנהלים והוחרם ציוד רב.

הפשיטה הראשונה היתה ביום חמישי בערב על בית קאזינו שפעל ברחוב בית האשל ביפו. במקום היו 8 מנהלים ומהמרים.

כעבור כמה שעות, פשטו בלשי מחלק המוסר על קאזינו שפעל ברחוב סוקולוב 42 בחולון. מדובר בקאזינו שמוקם במרתף של בניין מגורים ואשר אובטח על־ידי מערכת של טלויזיה במעגל סגור וכן שומרים המצויידים במכשירי קשר. למרות זאת, הצליחו הבלשים להפתיע את אנשי האבטחה של הקאזינו. פרצו באמצעות פטיש במשקל 5 ק"ג את דלת הכניסה ועצרו 4 מנהלים ומהמרים.

בשבת לפנות בוקר, ברחוב הרצל 101 בתל־אביב, הפתיעו בלשי מחלק המוסר קאזינו שפעל שם ועצרו 4 מנהלים. במקום היו עוד 20 מהמרים שפרטיהם נרשמו והם שוחררו במקום.

25 מהמרים נעצרו בקאזינו בנתניה

משטרת נתניה פשטה אתמול לפנות בוקר על קאזינו שפעל באיזור התעשייה בנתניה.

החוקרים הפתיעו את המהמרים שנתפסו ליד שולחנות רולטה ובלק ג'ק. 25 מהמרים נעצרו. במקום נתפסו 4,500 דולרים ו־40,000 שקלים.

כל המהמרים הובאו לחקירה בתחנת המשטרה בנתניה.

הרוג ושני פצועים בתאונת דרכים בבקעה

תושב כפר סבא, בן 49, נהרג, ושני אנשים נפצעו באורח בינוני בתאונת דרכים שהיתה אתמול אחה"צ בכביש הבקעה.

התאונה קרתה כשמכונית מסוג מיצובישי התנגשה באוטובוס תיירים סמוך ליישוב נעמה. נהג המיצובישי נסע לכיוון דרום ומסיבה לא ברורה סטה שמאלה ופגע באוטובוס תיירים שנסע ממול. מכוניתו התלקחה, הוא נלכד בתוכה ונשרף למוות.

מבין נוסעי האוטובוס נפצעו באורח בינוני הנהג ואחד הנוסעים אשר פונו לקבלת טיפול רפואי.

יריד דירות עירוני היום בפתח־תקוה

יריד דירות עירוני יפתח היום לראשונה, בפתח־תקוה. ביריד, המתקיים ביוזמת בנק אדנים למשכנתאות, ישתתפו כעשרים חברות בנייה.

ביניהן חברת בן – מהוותיקות בפ"ת, שיא אחזקות, קלאסי רד, דיור לעולה, חן הצפון, ברוסיה, רנקר, אנגלו סכסון, קנה אשדוד, גור אריה הסראי, דירות 2000, משהב, אמבסדור, חיים שמי הבניה, איגוד הנדל"ן, ריק נדל"ן, גוף שיווק נדל"ן ולב שהם.

ביריד הדירות יוצעו למכירה כאלף דירות, ויימשך מהיום אחה"צ עד יום חמישי, ברחבת ביה"ס "נצח בנים". עיריית פתח־תקוה, החברה לפיתוח פ"ת, התאגדות הקבלנים והבונים והמקומון "שוקי" נתנו חסותם ליריד.

בנק אדנים למשכנתאות, יזום היריד, יציע בו משכנתאות בתנאים נוחים וכן ישווק תוכניות חסכון.

בין באי היריד יוגרלו שני כרטיסי טיסה ללונדון, מתנת חברת אישת"א.

מתכנני היריד, אורי ורון, מסר כי בפ"ת קיימות קרוב ל־50 אלף יחידות דיור ובפוטנציאל עוד כ־15–20 אלף יחידות, כל זאת בתחום הקונצפוס של הפשרות קרקעות.

תושב הכפר עזריה, בן 70, נפצע באורח קשה לאחר שהותקף על־ידי ארבעה צעירים בשכונת עזריה מעל אדומים, אתמול בבוקר.

הפצוע פונה לבית החולים "הדסה" הר הצופים בירושלים לקבלת טיפול רפואי.

תחנת משטרת מעלה אדומים פתחה בחקירת נסיבות התקיפה.

בית מדרש תורני־חמד"ת יוקם באשדוד

בפגישה שנערכה במועצה הדתית באשדוד בין גורמי החינוך השונים בעיר, סוכם על הקמת בית מדרש תורני־חמד"ת בחטיבה בבתי־הספר בעיר.

מר רעי הממונה על החינוך הדתי ועל המחלקה לתרבות תורנית במקום שיזם את המפגש, אמר כי יתן את מלוא העזרה והסיוע להפעלת מסגרת חשובה ויחודית זו.

מר גר הודו המפקח על בתי־הספר הממלכתיים דתיים בעיר מסר כי בבתי־הספר הממלכתיים דתיים: חוון יעקב, שחר, הראל"ה, אריאל, ובמיוחד בבית־הספר החדש הנפתח בשכונה ט', ישנה אפשרות להפעיל את בית המדרש התורני־חמד"ת והוא ידאג להקצות את כל המשאבים הנוספים בתחום התורני כגון, שעות רבני בתי־הספר ושעות החוגים התורניים להפעלה תקינה של בית המדרש התורני־חמד"ת.

הגב' שולי בן מנחם רכזת השירות הלאומי במקום מסרה כי בנות השירות הלאומי תוכלנה להשתלב בפעילות בתי המדרש התורניים־חמד"ת, הן בבתי־הספר הנ"ל והן בבתי־הספר האחרים, בהם קיימות מסגרות תורניות.

כמו כן נשאו דברים מר יצחק דרעי מנהל המרכזיה הפדגוגית של חמד"ת ומר שלמה אליהוע יו"ר המועצה הדתית. סיכם את המפגש צביקה ויגברגר רכז אזור הדרום.

"טבע" בקשה אישור לתרופה נגד טרשת נפוצה

נציגי חברת "טבע" הגישו אתמול בלשכת שר הבריאות בירושלים, בקשה לאישור שיווק של תרופה חדשה שפותחה בטבע, לטיפול במחלת טרשת נפוצה.

התרופה החדשה – קופקסון פותחה בישראל בשיתוף בין חברת טבע לבין מכון ויצמן, ולפני כשנה הסתיים בה הניסוי הקליני, בו השתתפו 11 מרכזים רפואיים בארה"ב. ממצאי הניסוי מצביעים על כך שהתרופה החדשה מאטה את קצב ההתפתחות של מיגבלות נוירולוגיות ומקטינה את שכיחות התקפים אצל חולים בטרשת הנפוצה.

ב"טבע" טוענים, כי התרופה בטוחה לשימוש ואינה גורמת לתופעות לוואי.

לפני כחודש הגישה "טבע" בקשה לאישור התרופה למינהל המזון והתרופות של ארה"ב, ובקשות נוספות יוגשו באירופה בחודשים הקרובים.

ב"טבע" מציינים, כי התרופה פועלת על ידי עיכוב פעולתם של "תאי התקיפה" של מערכת החיסון, ההורסים את מעטפת המיאלין.

הרבנות הראשית והמועצה הדתית
כפר יונה
מרכינים ראש באבלו הכבד של מכובדנו
ר' רחמים גרידיש הי"ו
ראש המועצה הדתית
וכל המשפחה נ"י
בפטירת עט"ר אביו הדגול
ר' יעקב גרידיש ז"ל
הלויה תתקיים היום יום ב' כ"ו תמוז תשנ"ה (24.7.95) בשעה 4.00 אחה"צ מבית המנוח.
בהמשך העשיה המבורכת לכבודה של תורת ישראל ועם ישראל
תמצא הנחמה למשפחה

הרב עוזי שוויצה, הרב הראשי | סגני, חברי ועובדי המועצה הדתית

هكذا من الاصل